臺灣日日新報
本日八頁

臺北本町
聯合歳暮大賣出し

即時引換福引景品附

賣出期間十二月一日より同三十一日まで

即時引換福引大景品目錄

壹等 絹夜具、籐椅子セット 蓄音機、トランク、自轉車、商品券、四層タンス其他

貳等 羽根布團、トランク、手ダンス、籐セット、ラヂオ、毛布、座布團其他

參等 羽根布團、毛布、トランク、鏡臺、机、乳母車、自轉車、掛時計、座布團反物、其他

四等 反物、針箱、毛シャツ、籐椅子、化粧セット、コリントゲーム、授球板、經濟カマド、大鉢、外數點

五等 チャブ臺、電氣スタンド、毛シャツ、グランドピアノ、コリントゲーム、茶器、商品券、電車機關車、外數點

六等 商品券、ピンポン、シャツ、コーヒセット、ニューム洗面器、ウスバタ、傘、其他

七等 下駄、報國セット、醤油、其他

八等 靴下、鉛筆、便箋、其他

九等 石鹸、繪本、脱脂綿、其他

十等 石鹸、雜記帳、便箋紙、其他

十一等 揚子、洗粉、人形、其他

十二等 マッチ

景品即時引換一本も空籤なし

現金御買上金壹圓毎に福引券一枚宛進呈

福引即時引換場所 本町一丁目 本町貯蓄銀行横(春日通り)

引換期間 昭和拾壹年拾貳月參拾壹日限り以後無效
(發行店の印章なき福引券は無效です)

本町賣出會

尚一般御希望に應じ本町連鎖會共通商品券を十二月一日より發賣致します……

總當り一本も空くじなし

しめきり 締切

チッケンス物語全集

(全十巻) 各一圓廿錢 申込金五十錢

東京・丸ビル五階 中央公論社發行 (振替東京三四番)

小學校へも行けぬ子供がゐる。給食を受ける子供がゐる。寝床の無い子供がゐる。唄はしてよと門づけをする子供がゐる。工場へ働きに行く子供がゐる。かうした子供たちのゐる事は文化日本の恥辱であり不幸である。さうした子供たちに較べれば、美々しからずとも着物を着、梅干一ケづきでも御飯が食べられ、親の聲を聽いて、親の膝に凭れて甘えられる子供の幸は云ふばかりなく深い。チッケンスは、子供に天國の美しさ、希望の愉しみ、職業の神聖紳士淑女の道を教へた云はゞ世界の子供たちの「叔父さん」である。その人の書いた物語全集が、子供の讀物の貧困に悩みきつてゐた日本の全家庭に全學校に水の浸る如く擴がつて行きつつあるのは寔とに當然である。同じ地上に生を享けながら、不幸な生活を送らねばならぬ人への同情は、この物語を讀むことに依つて一層強く感銘されるであらう。

眞に良い讀物とは小學生にも、中學生にも、女學生にも、大學生にも、その教師、父兄にも歡迎される讀物を指して云ふ。然も單に面白いとか、明朗とかいふばかりでなく、謂はゞ健康で心を高め、人や社會を見る眼を養はしめるを、讀物の極致とする。然…ンスは其凡てであ…

睡眠中にクリンシンで見違へる程美しくなる

歐米で最近流行の睡眠美容法

●夜分お寢み前に、クリンシン・クリームをホンの少し使ふだけで、眠つてゐる間にお顔が見違へる程美しくなる睡眠美容法が、最近歐米婦人の間で盛んに流行してゐますが、明色クリンシン・クリームはこの睡眠美容法にお使ひになつて、歐米品以上の素晴しい効果が得られます。方法—夜、お寢み前に明色クリンシン・クリームを額から頸によくすりこみ脱脂綿かガーゼでよく拭きとつて寢みます。方法はこの通り至つて簡單ですが、効果の素晴しさは全く不思議なくらゐで、このクリーム特有の強力な滲透作用によつて顔についてゐる白粉は勿論、深部の垢や汚れまで徹底的に綺麗に落ちますと同時にこのクリーム獨特の美容成分が眠つてゐる間に肌の深部に最も効果的に作用して、翌朝までにお顔がシンから美しく艶ひ、日ヤケも目に見えて早く直りますのにはどなたも驚かれます。翌朝のお化粧も不思議なくらゐ美しくお出來になります。

垢ヌケに 日ヤケ直に 第一等!

洗顔・美容・化粧下の

三重作用

(1) 清掃力は石鹸以上! 一寸すり込んで拭きとるだけで、石鹸や水では到底落ちない皮膚の深部の垢や汚れまで面白い程スッキリと綺麗に落ちます。

(2) 皮膚をシンから美化する 翌朝の美容成分が最も効果的に皮膚の深部に奥へ、お顔がシンから垢ヌケ[illegible]

(3) 化粧下がいらぬ。 [illegible]

定價 ¥1.20 ¥.65

婦人の洗顔はクリンシンです

明色クリンシンクリーム

●商業登記公告

●臺灣新薬無盡株式會社 支配人(消滅)支配人矢尾常太郎ヲ昭和拾壹年拾壹月拾日解任ス
右昭和拾壹年拾壹月拾九日登記
臺北地方法院基隆出張所

●基隆中央市場株式會社變更 昭和拾壹年四月拾壹日登記シタル取締役全員解任並取締役李天旺田中庄吉連阿瑞西園男松浦新平ヲ以テ選任決議ハ臺北地方法院昭和拾壹年(ワ)第壹〇參號株主總會決議無效請求事件ニ付昭和拾壹年六月貳拾日口頭弁論調書ニ依リ無效トナリタルニ付李天旺、范資勳、連清池、連阿瑞、田中庄吉、田中秀起ハ各取締役ニ復活ス
昭和拾壹年七月拾七日取締役全員並會社代表取締役辭任同月拾八日基隆市觀音町七拾番地李天賜ハ取締役並會社代表取締役ニ同市東町八拾壹番地西園男同市壽町參丁目九番地田中庄吉同市濱砂町貳貳六番地松浦新平海山郡板橋街江子翠第三、四六八番地王以文宜蘭郡宜蘭街民門五七番地林有祿ハ各取締役ニ就任ス
右昭和拾壹年拾壹月貳拾八日登記
臺北地方法院基隆出張所

●花蓮港木材株式會社(變更)昭和拾壹年拾壹月壹日取締役[illegible]ノ住所ヲ左ノ如ク改ム 横濱市[illegible]區[illegible]台八番地
右昭和拾壹年拾壹月貳拾七日登記
臺北地方法院花蓮港支部

産業組合登記公告
●有限責任金山信用購買販賣利用組合變更 昭和拾壹年四月拾四日組織ヲ保證責任ニ名稱ヲ保證責任金山信用購買販賣利用組合ニ變更ス 臺北州基隆郡金山庄[illegible]ノ一部ト變更ス
右昭和拾壹年拾壹月貳拾八日登記
臺北地方法院基隆出張所

セキトメ・ボンボン
ノドの用心
セキの用心

大阪商船
●基隆出帆
門司神戶行 高千穗丸 蓬萊丸 [illegible]
福州上海行 盛京丸 長沙丸 [illegible]
廈門・汕頭・香港行 山東丸 廣東丸 [illegible]
鹿兒島・長崎・[illegible] 大球丸 [illegible]
博多・北館行 武昌丸 河南丸 [illegible]
大連・天津行 中華丸 [illegible]
沖繩行 湖北丸 [illegible]
蘇澳・花蓮港・新港・台東行 めなと丸 でりい丸 [illegible]
但シ兩船トモ新港ニ寄港

[illegible]
●高雄出帆
高雄・廈門比律賓行 [illegible]
西貢盤谷行 △上海丸
馬公行 壹岐丸
廈門・香港行 福建丸
東京直行 台東丸
其他臨時便多數あり 台北電話[illegible]

近海郵船
門司神戶行
大和丸 十二月[illegible]
吉野丸 十二月[illegible]
朝日丸 十二月十一日[illegible]
上海內地行
宮崎丸 十二月[illegible]
大連仁川行
岐阜丸 十二月二日[illegible]
香港・[illegible]行
[illegible]丸 十二月[illegible]

[illegible]汽船
●神戶大阪行
[illegible]丸 十二月五日 [illegible]

大連汽船
大連直行
山西丸 十二月[illegible]
山東丸 十二月九日[illegible]
代理店 丸一組 [illegible]

臺灣日日新報社編輯局編纂
改正臺北市全圖
市區計劃街路及び公園(十一年版)
發行所 臺灣日日新報社商事課

石鹸讀本 11
小さくなつた時、ねばつて餅のやうになるのが、芯までやわらかい、いい石鹸の證據です。
御園石鹸

御進物には：
明治の菓子
明治製菓株式會社

セーラー萬年筆
両面書 ドンナ書体にも向きます 一本の便利な萬年筆
PAT. #223605
¥3.00以上

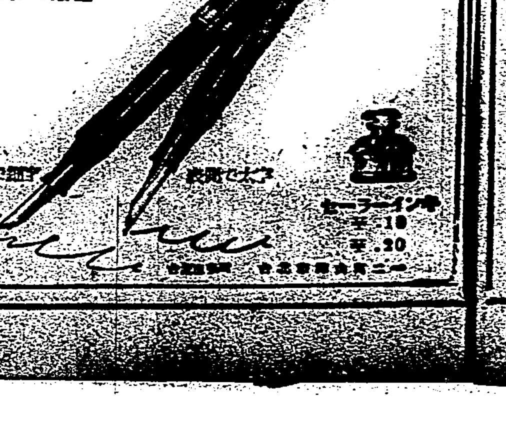

セーラーインキ ¥.10 ¥.20

外地豫算要求額 六億二千七百萬圓
庶政一新、海外發展に主力を注ぐ各項目

【東京二十九日發】拓務省では明年度に於ける各外地特別會計豫算に關し鋭意本省外地聯合協議會を開催し最後の成案を得て大藏省に回付することとなつたが外地豫算の要求額は六億二千七百萬円にしてその内訳は

朝鮮總督府 四億三千万円
臺灣總督府 一億五千万円
樺太廳 三千八百万円
南洋廳 九百万円

である、而して明年度各外地特別會計豫算の特色は政府の庶政一新策に基く國策中心主義を以て貫き即ち鐵道、築港、河川修築、道路、鐵道、敎育等各般の施設を擴充し外地を通じての海外發展を企圖してゐる点で主なる項目左の如し

一、敎育の刷新改善
一、災害對策の確立
一、保健施設の充實
一、農山漁村の更生（南洋を除く）
一、中小商工業の振興擴充（樺太除く）
一、液體燃料の資源開發（南洋を除く）
一、纖維資源の確保（南洋を除く）
一、航空海運の確立
一、資本機關の充實（樺太、南洋を除く）

日伊新協定成立
既成の事實と滿洲國承認 伊政府内容を發表

【ローマ二十八日發同盟】杉村駐伊大使は過般來チアノ伊外相との間に數次に亘り會談を遂げたが右會談の結果日伊兩國政府間には既成事實の承認を含む新協定が成立した、イタリー政府當局は二十八日午前十一時同協定成立に付き次の如く發表した

一、イタリー政府は滿洲國を承認しハルビンに總領事を置く、イタリー政府は既に領事認可狀を滿洲國に要求した（但し新京に公使を派遣せず）
一、日本政府はエチオピア植民地を含む新イタリー帝國を承認しアヂス・アベバ駐剳公使館を撤收して領事館を置く
一、新協定は別に通商上の特殊條項を含む

エチオピアに有する 我が權益を確保 好望視される棉花植付

【ローマ二十八日發同盟】日、伊兩國政府は既成事實を承認するとともに通商上の取極めを締結するに決したが右結果は極めて重要な通商上の結果を齎すであらうと云ふのがローマ外交界一致の觀測である右取極めに依り日本政府はエチオピア植民地に既得の權益を確保し特殊の利權を享受するものと見られる、殊に工業原料の資源を確保するであらうと見られるが棉花植付等が特に好望視されてゐる

伊の領事館設置 事實上の承認 我が外務當局の聲明

【東京二十九日發】日伊協定成立に就いては外務省には未だ公電はないが右に關し二十八日深更外務當局談の形式で左の如く言明した

イタリー政府は滿洲國に領事館設置の希望があり又我方においてもエチオピア公使館を閉鎖しこれに代る領事館設置の方針なので右問題にこれと重要な關係を持つエチオピアにおける我經濟的權益關係の要求に就いて日伊兩國間に交渉を續けてゐた事實はある然し未だ同交渉が成立した旨の公電には接しない又滿洲國並にエチオピアの承認問題に就いては今日まで何等話はないがイタリー政府の發表が事實とすれば伊國側では領事館の設置をもつて事實上の承認との解釋を執つてゐるものであ[illegible]

聯盟の不承認原則 現實の前に解消 滿洲國 地歩へ[illegible]

[illegible]二年二月[illegible]三千万人民の要望を担つて獨立を中外に宣言して以來[illegible]の行路を邁進し建國の大業を[illegible]して來たがここに大國イタリ[illegible]

[illegible]

は觀測してゐる

謝意を表する 滿洲國外交部の談

【新京二十八日發】滿洲國外交部はイタリー政府の滿洲國承認の報に左の如く語つた

まだ公電に接してないから正式意見の發表は控へる、イタリー政府が正式に滿洲國を承認する事に對して滿洲國は謝意を表すると共に將來滿伊親善に拍車をかけるであらう事を期待する

榮村のお嫁さんに訓示する小林總督（二十八日撮す）

獨墺洪三國をム首相が訪問

【ローマ二十九日發同盟】確報に依ればムッソリニ氏は明年一月早々より二月にかけ獨、墺、洪三國を訪問しヒトラー獨總統、ハンガリー攝政ホルテイ殿下及びオーストリア首相シュシュニッグ氏と重要會談を遂げる豫定であると

英國が創設に決定 食糧防衛企畫部を

【ロンドン二十八日發同盟】イギリス政府は緊急時に備へ食糧の分配統制に當る新機關として食糧防衛企畫部を創設するに決定した

議會制度懇談會に 陸相、次官が出席
陸相態度を明かにせん

【東京二十九日發】梅津陸軍次官は廿八日藤沼内閣書記官長と打合せた結果、來月二日開かれる議會制度改革問題に關する懇談會に陸軍側からは寺内陸相と梅津次官が出席することとなつた、尚同席上寺内陸相からは去る六日の閣議で説明を加へた三項目を重ねて説明し陸相の態度を明かにする筈である

匪軍の殲滅近し
"第三者の干渉を許さず" 國府聲明を發表

【南京二十八日發同盟】國民政府外交部は綏遠問題に關し二十八日左の如き声明を發表したが右は二十七日の關東軍の為せる内蒙防共戰軍大声明に對抗して支那側の態度を闡明したものとして注目されてゐる

今次蒙古匪軍が大挙綏遠を侵犯せるに關し國民政府は塀土を守り亂を平げ民を安んずる責あり其の背景と左右の如何を問はず直ちに之を殲滅すべきは獨立國家として第三者の非議し得ざる所である、出師以來着々勝利を收め匪軍の殲滅は遠からず領土主權の維持は國家成立の必須條件にして何れの第三者も亦如何なる口實を以てしても侵犯或は干渉する事を許さず、万一不幸にして非法の侵犯或は干渉發生せば必らず全力を盡して防衛し以て國家の職責を竭さん

軍需工業の發注、農山漁村に均霑 陸軍の積極的方針

【東京二十九日發】陸軍當局では厖大なる國防費の消化に當つては軍需工業を潤すことは已むを得ずとするも可及的多額のものが農山漁村に均霑するやう考慮を拂ひ能ふ限り大規模なる施設を要せぬ軍需品の發注は之を全國各方面に分布し大衆生活の向上に資する方針を決定し能ふ限りの努力を拂ふこととなつた、即ち明年度に於ては滿洲事件費、兵備改善費、作戰資材整備費等約三億九千万円の増加を來し本年度に比し約三、四倍の發注餘力を生じた結果民間への放出額をそれだけ増大することとなつた訳で目下農山漁村方面に發注を攻究されてゐるものに軍靴、鞍、軍手、下帯、襦袢、肩章、乾肉罐詰、グリーンピース等があるがこれは何れも些少の工業力と農閑の勞働力の利用を目當としてゐるものであり陸軍のこの方面における積極的働きかけは農村を見舞ふ惡性インフレの波を防止する上にも相當の效果あるものとして期待されてゐる

濠洲代表反駁

【キャンベラ二十八日發同盟】天羽情報部長が通商交渉行惱みの責任を濠洲代表ガレット氏の非妥協的態度に歸したとの報道にガレット代表は二十八日午前特に声明を發表して反駁を加へ次第に依つては交渉經過の發表をも辭せぬと聞いてゐる、声明内容左の如し

天羽部長は通商交渉が遅滞してゐるのは余が非妥協的態度を執つてゐるからであると言明したさうであるが天羽部長の非難は全く當らぬ若し天羽部長が自説を固執するならば余は閣議に謀し交渉開始當時からの内容を發表するよう勸告する心算である

日獨協定を槍玉に リ氏毒舌を吐く
ゾヴィエット大會で

【モスクワ二十八日發同盟】リトヴィノフ氏は廿八日全聯邦ソヴィエット大會で東西國際情勢を俎上に一時間半に亙り重要演説を行つた、就中リ氏は日獨協定を槍玉に擧げ次の如く述べた

最近は日獨間に反共協定が成立したがこれはドイツ政府の使嗾に依るものである、ドイツは東西兩大陸に戰爭を勃發せしめ遂いては世界大戰に導かんとの魂膽からこの挙に出たのである、今次日獨反共產協定には別に或種の重要條項あり協定に聯繫されてゐる、同協定が成立してから四十八時間内に早くも二箇の大きなソ聯國境侵犯事件が發生したではないか、これは果して何を意味するか

スペイン政府 聯盟に抗議 革命政權承認問題

【ゼネバ二十八日發同盟】スペイン政府は獨、伊、アルバニア三國が革命政權を承認したに對し二十七日公式に國際聯盟に抗議して規約第十一條に依り緊急理事會の招集を要請した、右に對し英佛兩國は折衝を重ねてゐるが理事會の招集は徒らに國際政局の危機を促進するにすぎぬとし兩國とも反對意向を表し問題の消極化に努めてゐる

小林總督 阿里山に着く
兒玉にて新高山を遠望

【嘉義電話】二十九日朝七時五十分嘉義驛を發した小林總督一行は八時四十五分竹崎驛着小公學校生徒及び官民有志の送迎を受け、之より山路に掛つた、今日は又ポカポカと暖い絶好の登山日和で九時三十七分交力坪で少憩、子供の頭を撫で「よく勉强するんだよ」とニコニコ顔だつた、奮起湖で晝食の為め休憩、午後一時過ぎ愈々奮起湖を發し十字路でトフヤ鞍部を越え見後大きな檜の間から塔山を右左に見て豫定通り二時五十二分阿里山驛を過ぎ、三時二十分兒玉驛にて下車、新高山を遠望し東山で伐木作業を視察、五時十分阿里山驛に歸り貴賓館に入つた

純然たる文化運動に 大亞協會乘出す
會館を建設 留學生を收容

東京に本部を有し有色人種の水平運動に乘り出してゐる大亞細亞協會では、過般東京會館で總會を開き、新たに松井石根氏が會頭となり別に京大教授文博矢野仁一、文博村川堅固の兩氏が副會頭に就任純然たる文化運動に一段の努力を拂ふ事となつたが、同時に資金十万円にて亞細亞會館を建設、約百名くらゐのアジア各地よりの留學生を收容、留學中の指導に當る方針にて計畫を進める事となりし由而大亞細亞主義運動は其後内地の各地にも漸次盛んとなり現に名古屋、大阪、福岡、金澤、仙台、京都等にも支部が出來、[illegible]も出來る筈であると、[illegible]亞細亞協會では右の總會に出席した[illegible]事の出臨を求め二十八日午後[illegible]鐵道ホテルにて[illegible]會を開き其の報告を聽き、併せて比島の台湾留學生につき[illegible]

人事

▲津田毅一氏 二十八日發便船にて南支那へ

シナチク

この頃一般化して來た神社參拜に就て水越幸一君曰く「台湾でも神社に參詣するの風が盛んになつて來て誠に結構なことと思ふが神の大前にぬかづいて御祈りをする言葉がついぞ敎へられて居ないのは何樣畫龍に点睛を缺くの憾みがある▲神の大前においては矢張り一定ののりとを唱へ、そののりとの中に自分の願ひ事を織り込んで拜むところにスガ／＼しい氣分が出て來る、自分は内地へ行けば到るところの神社に詣でて御祈りをすることを例として居る[illegible]

社會的にも政治的にも 根强、華僑の經濟力
偉大な移住地へ[illegible]

[illegible]媽祖祭も母國のまま町内でドンチャン／＼やらかし近隣の迷惑などを考へるのが間違ひと云つた風である、これと日本の鹿鳴館時代の風習に想ひ合せると民族的な粘り强さと云ふものが根本的に違ふ、おまけにこの民族に附き物の賭博は英領でも蘭印でも法規の上では禁止されてゐるが支那人街には晝夜の別なく公然と至る處に開帳され[illegible]

破綻に瀕し休業の止むなきに立ち至つた、そこで華僑の經濟組織下に抱擁されてゐた數十万の從業員の内には土人あり華僑あり白人もゐたのであるが忽ち路頭に迷ふ結果は、重大なる社會不安が發生され、暴動内亂と政治的危機を招[illegible]

[illegible]祖國にあつては生命財産の保障なく、國外に出でて國家的背景もなく、[illegible]

[illegible]

谷口雅春先生・戯曲集

謝近火御見舞
山田屋本舗 木村米太郎
登録商標 ㊇ 宇佐美本店
提灯雨傘商 ㋕ 柏屋商店
祖父江商店
山下塗板商行 山下清太郎
高尾貞藏
齋藤齒科醫院 齋藤工
食料品卸商 中島實商店
山米商店 田中米藏
九郎、床
於勢種吉
田中種藏
森醫院 森三郎

謝近火御見舞 松村政太郎

謝近火御見舞 蔡溪商會

謝近火御見舞 倉橋支店

謝近火御見舞 臺北市若竹町二丁目 鈴木組 鈴木學

謝近火御見舞 混雜中に付御尊名御伺ひ洩れも可有之と存候間略儀乍ら紙上を以て御禮申上候 大歲德太郎

謝類燒御見舞 壽町三丁目一番地 大熊商店 大熊正五郎

謝類燒御見舞 富貴園茶舗 堀田德二

謝出火御見舞 [illegible]新起町二丁目 福本作次

漫畫・ページ
野村幸一（編）

漫畫投稿者に告ぐ

一、墨一色にて描いて下さい、アミ目の箇所に藍色を塗つて下さい
一、用紙は畫用紙で餘り小さいものは採りません
一、締切每週水曜日
優秀な作品には薄謝を呈す
一、宛名　台北市榮町　台灣日日新報社漫畫係

鈴木比奈夫

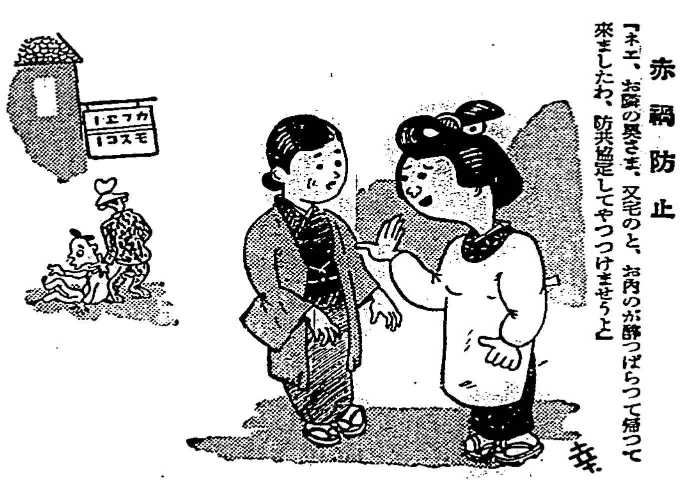

―歳晩所感―
要は需要を望み、子はおもちやを求む、此トラの子捨つるが是か、捨てざるが非か、人間の恩愛歳晩に迷ふ

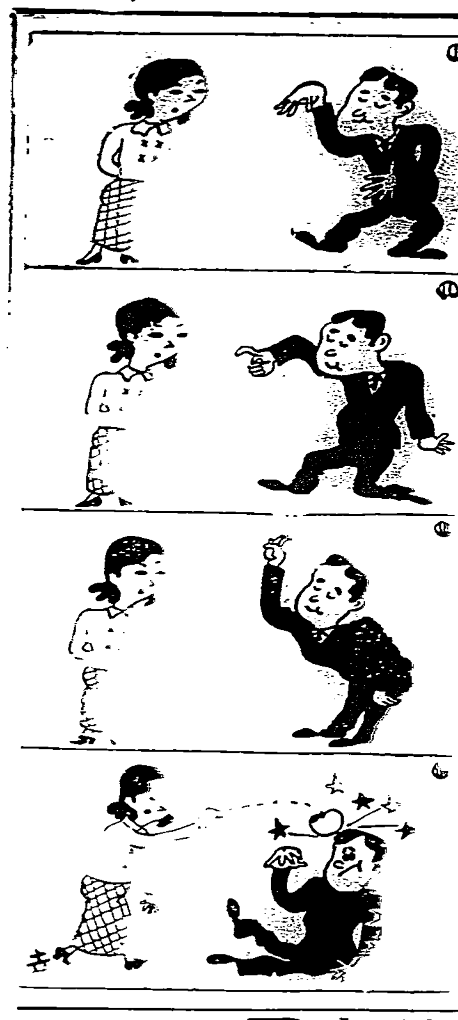

彪大豫算と 關西財界
公債政策の愼重を希望

【神戸二十八日發本社特電】明年度豫算案について關西財界にては最善とは見て居ないが已むなしとして居り唯金融界にては公債發行を通じて直接影響があるだけに今後の影響を極めて重視してゐる、即ち藏相の今後公債增發と增税を行はない事の表明には一應好感してゐるも差當り明年度九億八千万円の發行額は今年に比し一億九千万円增で、最近の金融市場が預金停頓、貸出し激增、コールは逼塞して公債市價の發行價格割れがある等支障にあり、その上明年度の增税を見る時公債政策の愼重を願つてゐる

製鹽機械化 八年計畫
新工場建設に 低資融通

【東京二十八日發本社特電】大藏省專賣局では製鹽方法の技術的進歩に鑑み今回製鹽機械化八ヶ年計畫を樹立し十二年度より向ふ八ヶ年間に亘る二十年度までの一等鹽百万噸の增產（現在內地年生產高は二等鹽六十万噸）と全國鹽田の買收廢止に依る八十ヶ所の機械化工場を新設する事とし初年度計畫としては姫路、阪出、岡山、廣島、德山其他數ヶ所に新工場設立を決定され既に鹽田買收も完了した、而して新工場設立に關しては大藏省預金部より總額二千四百万円の低利資金が融資される筈でこの製鹽機械化の結果は從來の製鹽方法に一大革新が齎らされるのみならず鹽酸加里の增產が期待されるので注目される、因みに新設の機械製鹽法は海水直接製鹽法と蒸氣加壓式に依る二方法を採用するものである

土木協會總會
理事一名補缺

台灣土木建築協會では廿八日午後三時第十九回定時總會を開催半期の會務報告ありたる後、理事浦田永太郎氏協會脱退につき氏の補缺に國細寅市氏が選擧され散會、六時より鐵道ホテルで親睦會を開き來賓共四十餘名出席、會長藤江醇三郎氏は過般實業大會へ當協會より提出せる勞力の調節に關する建議案は大會にて可決され統制委員會を設け善処してもらふよう請願することになつた旨を述べて挨拶とし來賓一同を代表して井手技師より協會の發展と威力發揮を希望する意味の謝辭ありて主客互に健康を祝し八時半散會した、因に同協會員は現在六十名に上つてゐる

三菱鑛業總會

【東京發航空便】三菱鑛業では二十七日の總會で配當年一割二分据置を決定した、尚大株主三菱合資は持株新旧計約百万株の配當を昨去年災害罹災後資金充當の為辭退の申出を為し配當は他の株主にのみ行ふこととなつた

南拓創立總會

【東京發航空便】南洋拓殖株式會社の創立總會は二十七日正午一時から工業俱樂部に開催、結城委員…

東西南北

東邦電力が 合同電氣を併合

【名古屋發航空便】電力民有國營問題發生以來民間業者間に合同論擡頭しつつあつたが東邦電力は三十日、合同電氣は十二月一日各重役會を開き合併を正式決定することとなつた、向合併比率は東邦九株に對し合同十株であると

九水拂込徵收

【福岡發航空便】九州水力では二十七日の重役會において新株一株につき十円の拂込（期日昭和十二年二月一日）徵收の件並に配當は七分据置、別途七十万円積立の件を決定した

帝人配當据置

【東京發航空便】帝國人絹は二十七日重役會を開き當期配當年一割五分据置を內定した

郵船五分据置

【東京發航空便】日本郵船では二十七日總會を開き當期配當年五分据置を可決し取締役補缺選擧の結果三宅川百太郎、安田繁三郎兩氏當選、任期滿了の監査役山本直良、岩崎淸四郎兩氏は再選重任した

保險と株取の 共管は當然
小川商相語る

【東京二十八日發本社特電】小川商相は二十七日午後保險會社並に株式取引所行政の商工、大藏共同主管問題に關し次の如く語つた

三十億の彪大な明年度豫算を認めることとなれば、增税を認める一方國債消化上遺憾なき方策を樹てて惡性インフレを阻止するやうに努めねばならぬ、その為めには金融統制の必要は當然生じて來る、現に地方債の發行に就ては大藏省と內務省との共管になつてゐるし、市街地信用組合は大藏、農林兩省の監督を受けてゐる、保險會社も株式取引所も金融業務に就き大藏省が監督しようと云ふのは寧ろ當然だらう

海外經濟電報
（二十八日發・二十九日着）

外國金塊相場
倫敦現物　七磅〇二志
紐育現物　三五弗

外國銀塊相場
倫敦現物　二一片一六分一
同先物　二一片一六分一

外國爲替相場
米貨爲替　四弗八九仙
英クロス　[illegible]
英貨爲替　[illegible]

紐育株式
スチール株　[illegible]
アナコンダ株　[illegible]

外國棉花平均相場
米棉二十八碼當　印棉十八錢

シカゴ小麥
十二月限　[illegible]
五月限　[illegible]
七月限　[illegible]

玖馬砂糖
五月限　一弗一七仙二分一
七月限　一弗〇七仙四分一
實糖　二仙四分三

紐育砂糖
一月限　二仙七七
三月限　二仙八〇
五月限　二仙八三
七月限　二仙八四

倫敦砂糖
十二月限　四志〇八片四分一
三月限　四志〇九片二分一
五月限　四志一〇片四分一

御殿女中（116）
邦枝完二作　神保朋世画

殿中（九）

そこにどれだけの「時」が經つたか、定かに知る由もなかつたが、お万は暗い納戸の中に、ふと腰のあたりに痛みを覺えて我れに返つた。と同時に、今はまつたく下着もない露はの肌の上から、扱帶で強く戒められてゐる恐ろしさに、我れにもあらで思はず声を顫はせた。

「こ、これは。……」

手の屆くだけ手を伸ばして、お万はおのが體を搜つて見た。縛られて自由を失つた體は海老のやうに屈められて、痛む腰のあたりへは手先が屆かなかつた。

「あの時。……」

たしかにお万はあの時までは記憶してゐたが、それ以後のことは如何に考へても不明だつた。

「万。」

突然お万は高い所から、彩村の鋭い声を耳にした。

「――」

「どうぢや、辛いであらう。」

「――」

「これなぜ返事をせぬのぢや。わざわざ訪ねてまゐつたのぢや。返事をせぬか。」

「はい。」

「手を緩めてもらひ度うはないか。」

「お緩め下さいませ。」

「うむ、さては堪へられなくなつたと見えるな。直ぐに緩めて進ぜる。したが、これから先はどのやうなことでも、わらはの意に從ふであらうの。」

「と仰しやいましても。……」

「イヤか。」

「イヤではございませぬが、御無體な眞似を遊ばしましては、辛抱がなりかねまする。」

「ほほほほ。わらはがいつ無體な眞似をした。そなたに出世をさせるためではないか。」

すッと板戸の開く音がして、明りが差したと思つた間もなく、再び辺りは闇に閉されてしまつた。

「旦那樣。――」

「そなた。このまゝ……」

――お願を下さいと云ひ張つた。彩村は首を横に振り續けた。それでもお万は更に云ひ張つた。彩村の前に夢中で恨み言を列べた。夢中ではあつたが、その時のことまでは、靈氣ながら覺つてゐた。

谷口雅春先生・戯曲集
釋迦・維摩・耶蘇
新發賣・豪華裝釘・二圓・全國書店一齊發賣

佛典及び聖書の眞理の戲曲的表現

生長の家が如何に佛教を觀、基督教を觀るかを本書に於て見よ。佛教が立體的に、基教が生活的にまで動き出した。

これこそ文學以上の文學、宗教以上の宗教、これは世の文學と宗教の常識を遙に高く超えたものであり、偉大なる文學藝術であると共に、又華麗壯嚴なる一大經典である。かくの如き比類なき大文學の誕生せることは、現代日本文學があらゆる世紀、あらゆる世界に對する重大なる誇りであると共に、又吾等の幸福であると感謝すべきである。

見よ、本書中の諸篇、幾に模範劇「生命の藝術」（文化雜誌「いのち」の前身）に連載さるゝや、一世の驚異の中心となり、中にも「耶蘇傳」を讀める竹下某氏は、劇中、耶蘇がヨルダン河畔にて、言葉のみにて舞踏病患者を癒せるに深く感激、その結果自らも醫界難治の舞踏病患者を鮮かに一擧全癒せしめ、こゝに基督同樣の奇蹟をさへ實行するに至つたのである。世界文學史上、斯くの如き成果を齎らしたものが果して他にあつたであらうか。この素晴しき戯曲數篇、今茲に一卷に蒐集せられ、まばゆきばかりの燦然たる光輝を放ちつゝある。

見よ！未曾有の新しき藝術、新しき宗教經典の日の出！

生長の家・谷口雅春先生著

生命の實相
全集版　全十二冊・一冊一圓二十錢（送料十錢）　全揃十三圓（送料內地至仕外地半額）　書店　第七冊配本・新申込受付中　内容見本進呈

革表紙豪華版　全五冊　愈々完成分賣自由　水の巻　出來　既刊地・空・火・風　各冊三圓（送料十二錢）

宗教一切に新生命を注ぎこれこそ本當の宗教、これこそ本當の佛の教、本當の神の教と、人々を讃嘆せしめし名著！

★見よ!!★
人間の佛性・神性、無限能力を引き出す教育↓
これこそ本當の教育、明朗の教育だ先生、父兄必讀の書。

最新刊　**明朗の宗教**　二円　書店發賣
人を作る教育　二円

文化・教育・二大雜誌　谷口雅春先生監輯　十二月號・各三十錢
いのち　生命の教育

―主要內容―
流るゝ不動の道 ―吾が生活と仕事(三)―　谷口雅春
佛典より觀たる生長の家　渡邊靄夫
馬太傳を新く觀る(二)　清水○二
日本人の樂直さ　谷口雅春
在俗にしていよ　松波治郎
宗教と文學と　西村陽吉
科學・迷信・宗教　中神學
辨道聞き書抄　谷口雅春
龜莊茶話　高橋龍典
詩は果して滅ぶか　加藤一夫氏外
生活（詩）　瀧露三郎
魅惑の山・狩と文　林田信幸
平凡な驚異　伊東種
滿洲講演記　宇山熊太郎
鮮滿北支講演旅行　中島與一
光明靈話　栗原
お釋迦樣の話　白石實三

―天分發現號內容一部―
芽生を培ふ教育法 ―斯くして天分を發現する―　谷口雅春
生命の教育 天分發現法其他　矢野酉雄
人格完成と宗教々育　內藤
女子の特性に應じたる教育の指導　東京府第十高女長　野崎忠雄
生物學的に見た生命の教育　赤穗中學校監　竹中虎彦
手に負へぬ子供をどうして教ふか　谷口雅春
良習慣養成の實際　日田高女教頭　神島高光
有解無信より無解有信　高山
生命の教育に立つ修身科の指導　大分日出高女教頭　小野
同上　竹田
生命の教育の効果を語る座談會
女子教育の王座を目指す大妻技藝高女を觀る　矢野酉雄

光明思想普及會　東京市赤坂区檜町五

月刊 ★谷口雅春個人雜誌★
生長の家
人生開眼・生活光明化
無代

…は千九百三十二年三月張學良の秕政を打倒し五族三千万人民の要望を担つて獨立を中外に宣言して以來雨の行路を打開し盛國の大業を… 不動の地歩を確保するに至つた建國とともに早くも千九百三十二年九月友邦日本が率先して新國家を承認し次いで千九百三十四年三月にはサルバドル共和國同八月には… 政公國が正式に承認したが國慶日とともに固く合つてスチムソン氏が提唱し聯盟總會が確認した所謂不承認政策は遂に國際政局の現實の前に解消の一途を辿る外ないと…

【ローマ二十八日發同盟】ハンガリー政府はイタリー…

（寫眞は爪哇の支那寺）

謝出火御見舞
昨暁出火の際は御近所皆々樣を始め、各位に非常なる御迷惑を相掛け何んとも申譯け無之候謹て茲に奉謝候其節は早速御馳せつけ消防に御盡力被下難有存候紙上を以て御禮申上候
移轉先　新起町二丁目
新起町二丁目　福本作次

十二月のカレンダー

迎春のお仕度で心忙しい師走
お歳暮の贈答や年賀郵便の發送

愈々今年もあと一月です、年の市や煤拂ひ、また除夜で春衛を経ふせわしさの中にも、逝く年を惜んで過去を顧みるの情の抑へ難いものがあります

一年間の努力―その結果は人に依つて悲喜を異にこそすれ、人生一代の上から考へては小成否いふに足りません、要は惑ない年の暮を祝して、來年こそは、誓ひを立てることです

時令

★…食品には魚類に、ふな、くらげ、新子だら、數の子など、貝類に鮑貝、目貝、鳥類では鴨、雉など新に上ります、野菜類には芹、水菜、蕪根芋、同じく若荷の子などあります

★…花には南天、寒菊、椿、千兩、万兩、温室ものではフリージヤ、カーネーション、プリムラ、ポインセチアなどあります

行事

★…上旬より歳末賣り出しが始まります

★…煤拂ひはなるべく中旬頃までに濟ませたいもの

★…十五日頃からは歳暮品の贈答が始まり、あちこちで忘年會が開かれはじめます、歳暮の贈物は、中元の場合と同じく、平素世話になつて居る人に贈るのが本旨でありますから同等の間柄はなるべく避ける方がよろしい、これらの贈答に鉄道便を利用するときは二十日すぎは荷物が輻湊して配達が遅れがちになりますからなるべく早く差出すやうに、腐敗や破損のおそれあるものは避けねこと、荷札は丈夫なものを二枚つけ、宛名は明瞭に、番地、何々方、商店名屋號等は詳しく記入しなければなりません

★…年賀郵便別扱は二十日より二十九日まで、此の注意としては、必ず一纏に紐で結ぶか或は丈夫な袋に入れて上に年賀郵便と書くこと、宛名や、同居先の同書は漏らさぬこと、締切後の差出しは一番所によつては年内に配達されることもあり、また正月に間に合はぬこともありますから注意が肝要です

★…二十二日は冬至、太陽が冬至点に達する日で北半球の夜の中で最も長く晝が最も短かく南半球では此の反對であります、古來、此日から春にかへるといひ、一陽の嘉節として宮中でもお祝がありました、殊にそれが十一月朔日(旧暦)に當ると瑞祥としたものです

此日、柚湯に浴し、南瓜を食べる風習は、柚湯の方は夏の病患を避け、南瓜の方は中氣にかからぬまじなひから來たものださうです

★…二十五日は大正天皇祭、またクリスマスです、クリスマスは、キリストの降誕を祝ふ日で歐米諸國では美しく装飾した立木を室内に立て、これに種々な贈り物を掛け、知人は相互に贈答し、且つさかんな祝賀會を開きます、近時我が國でもだんだんさかんに行はれるやうになり、クリスマスの賣出しなど行はれ、洋食店などは競つて店内を装飾することが一般の流行となりました

★…二十八日は官衙御用納、諸学校は休業

★…そろ〳〵家々に門松が立ちます

★…三十一日は年越、一家團欒して杯を挙げ蕎麦を食べます、此夜十二時を合圖に寺々では百八の煩鐘をつきますが、これ實に年中行事の終りであり、佛法百八の煩悩を滅却して新心を會得するしるしとしてあります

御存知ですか ―雨傘の手入れ―

雨傘を乾かすときには紙ばりのかさは勿論のこと、布ばりのかうもりでも、日光のあたらぬ、風通しのよい場所でかげぼしにします。しかしあまり毎日降りつづく間は乾かす間がありませんから、夜やすむ前によく乾いた雑巾で充分に水氣を拭つてから、邪魔にならぬ室とか土間のすみにひろげておきます。かうもりのぬれたのを立てておく時には紙ばりと同じくさかさにしておきます。かうもりをしまふ時は細くクルクル巻いて袋に入れる、折目が早く切れますから、薄地の木綿でダブダブな袋をつくり、つぼめたままで塵よけのつもりでしまふとずつと永もちします

雜誌紹介

▲大日(第百三十九號)進め日本獨自の立脚政治へ(山田武吉)砂糖消費税法を改正せよ(竹井十郎)預金利子と不労所得(洗心居野人)巣鴨より(水島爾保布)その他(定價三十錢、東京市神田區司町二ノ十大日社)

▲東亞經濟(第二十ノ四號)滿洲國の庶民金融施設に就て(二宮丁三)支那金融恐慌と幣制改革(山上金男)支那文學の起源(向井章、西山榮久)その他有益なる研究が多い(定價五十錢、山口縣山口市山口高等商業學校東亞經濟研究會)

▲台灣時報(十二月號)台灣習俗(東方孝義)高砂族原始藝術研究(佐藤文一)台灣頭風錄(西川滿)台灣四十年史話(尾崎秀眞)等の連載ものをはじめとし、サラワク王國事情(末永仁)比律賓の現在及將來(越村長次)内台航路快速船増配論(吉開右志太)台灣鑛業の黎明期を語る(福留喜之助)デユマは何處へ行く(安倍明義)等有益な記事を滿載してゐる(定價三十五錢、台灣總督府内其發行所)

▲政界往來(十二月號)一九三六年の政治的意義(關根・鈴木・小村井)地域政治と地方制度改革(阿子島俊治)議會案の置く波紋(湘南隠士)農村對策の三重點(西村彰一)西園寺公の尺牘(小泉策太郎)議會制度改革批判(富多壯一郎他)赤露を往く(矢野六郎)ソ聯航空界の近情(直井武夫)國事犯幽囚記(大坪草二郎)その他を滿載(定價四十錢東京市芝區琴平町、虎之門會館其社)

▲台灣金融經濟月報(十一月號)台灣の輸出補償法に就て、中國政府銀行所有現銀如何、その他(非賣品台灣銀行)

▲刀劍・歴史(十一月號)刀の造り方(佐藤富太郎)刀劍の史的背景(龜井伸明)西南役の派生秘話(本堂蟹歩)その他(定價五十錢東京市澁谷區若木町一羽澤文庫)

健康相談

クレゾール石鹸液使用に就いて

(問) クレゾール石鹸液の溶いたのを使用した爲め手が荒れピリピリして困つてゐます、何か良い方法はございませんでせうか 毎日クレゾールを使用して居りました爲でせうか手に非常に皺が出來て色が黒くなつた樣に感じられます(市内恭町 Y・M生)

(答) クレゾール石鹸液(若しくはリゾール(前者は殆と同一物である)は防腐消毒薬として廣く一般に使用されて居り、常用者に於い[illegible]には手指の皮膚[illegible]剝けたり[illegible]の[illegible]する事はありますが色が黒くなると云ふのはどんなものでせう[illegible]

頑固な雪[illegible]の原因と治療

[illegible]

頭にフケが出來て苦しんで居ます、何うしたら一番良く早くなほるでせうか[illegible]

ポカポカ温まり活氣が出る

感冒をよく引き胸が弱く足腰冷て安眠出來ぬ様な
貧血虚弱の方々が
迚も良いと評判です

足腰が冷えて夜分眠れぬ悩みから漸く快方に

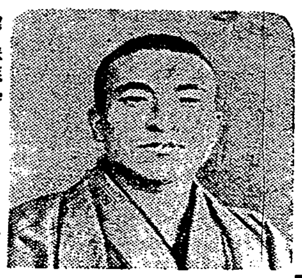

群馬縣 田川國次

私は最初風邪をひき、コヂレて足腰が非常に冷え頭が重く夜分もろく〳〵眠られず、それが爲食物は何を食べても味がなく、益々憂鬱になり次第に身體が衰弱しますので、大變に心配して種々手當を致しましたが、捗々しくもなく困つて居りました處、フト紙上で養命酒を知り試めしに買求め愛飲して居りますと、何時とはなしに、あれ程冷えた足腰がポカ〳〵温まり夜分も眠むれる様になり、それにつれて食慾が進み出し、段々元氣が出ましたので、その時の嬉しさは全く暗に光明の輝きたる思ひで御座いました、それから引續いて愛飲しました處、益々身體の工合がよく、今迄蒼白の顔色が次第に健康色となり、夜分もグツスリ眠れる様になつて益々本の健康體に恢復できると確信致し引續いて愛飲して居ります。(寫眞は御本人です)

頭重で冷性の體が迚も温まつて頭も輕くなる

岡山縣 高山よし子

私は長年の婦人病から冷え性となり、常に足腰が冷え込み、頭が重苦しくて頭痛がしたり、時々眩暈を起して倒れさうになつたり、肩が凝つたり、手先がシビレ腰部が痛んだりして、毎日氣分の晴れない日を送つて居りました。どうかして丈夫の身體になりたいと思ひまして、色々の薬を服み手當も致しましたが、捗々しくもなく悩んで居りました處、誌上で養命酒を知り早速買求めて飲んで見ますと、迚も口當りがよく何共申分のない良い心持ちがして、身體中ポカ〳〵温まりますので、是れは良いものだと思ひ續いて愛飲して居ますと、手先のシビレや腰部の痛み、頭痛など何時とはなしに忘れ、頭が輕くなり氣分も大變に朗かとなり、豆々しく働ける様になりまして本當に嬉しく感謝に堪へません、私同様の方々には養命酒を御奨めして居ります。(寫眞は御本人)

貴 無代進呈 [illegible]

◆食血冷込みの人
◆胃腸衰弱の人
◆強壮強精の目的
◆神經衰弱の人
◆不眠・息切れの人
◆呼吸器羸弱の人
◆疲勞倦怠の人
◆根氣薄弱の人
◆虚弱體質の人
◆産前産後の婦人
◆病後回復期の人

信州伊那の名産
登錄 家傳 養命酒
●全島の專賣局酒指定店にあり
御注意 ニセモノあり 専賣特許養命酒の文字に[illegible]

登錄商標 龍角散

たんせきぜんそく特効薬

痰せき一切
急性慢性 ぜん息
感冒せき
百日せき

氣候の變化と空氣の乾燥とに伴ひ、これから痰せきぜん息の流行期に入り、如何なる健康者もセキの發作に悩む時となります。況して平常咽喉に故障のある人、いはゆる痰持ち、氣管支の弱い人は、尤も警戒を要します。流行性感冒その他の疾病性のせき等、苟にもせきと名づく物を捨てておく時は、肺炎肋膜炎等に變症する惧れがあります、龍角散はこれ等のセキ一類を治療し、健康への輕路を迅速かに防止いたします。

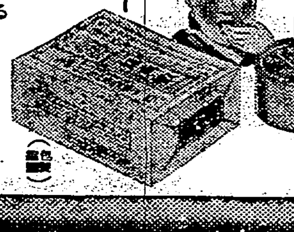

龍角散の主効

痰咳患者(たんにてゴホン〳〵と咳入り困難き慢性急性の人々)
喘息患者(ゼイ〳〵息苦しく治療に絶望を感じてゐる人々)
咳頻發者(セキが出て夜中眠れず又他人と對談のできぬほどの人)
風邪咳者(流行性感冒のせき肩痛咳に伴ふセキ等一切)
肺病咳者(肺病、肋膜、肺炎等に伴ふカラセキ一切に良し)
血痰患者(咳の時タンに血のまじる人は續けて服用効果顯著)
百日せき(お子様のせき、殊に百日咳は輕良を癒さぬやう)
麻疹せき(はしかは子供の命定めです、局病に伴ふ咳に良し)

●香味爽快にて服用[illegible] ●胃腸に副作用なく ●胃腸を害する心配なし

價 二日分 四日分 八日分 [illegible]

本舗 藤井得三郎商店

最も確實に而も迅速に口中の細菌を一掃する

ライオン歯磨

子供さんにも ライオン歯磨 ねる前にも

良心的歯磨!

飽くまで嚴正なる科學的實驗に基く我がライオン歯磨の驚くべき清掃力は何人と雖も之を否定することは出來ないのであります。而も權威ある歯科醫諸先生は擧つてライオン歯磨がムシ歯豫防上、極めて有效適切なる成分を有する事を確認し、且力說して居られるのであります。妓に敢て些かの誇張もなく、事實を事實として記述し、大方各位の相渝らざる御愛用を冀ふ次第であります。

ライオン歯磨の效果を更に徹底的ならしめるものに、ライオン歯刷子の有ることも亦逸してならないことであります。毛の硬さ、毛の植ゑ方が合理的なること、その柄が骨製で、歯刷子の保存並に消毒上、必要な熱氣消毒に耐へること、年齢に應じて大小各種あること等、他品の絶對に追隨を許さぬ特長であります。

ライオン歯磨本舗 株式會社 小林商店

總督府糖業試驗所の無水酒精工場が竣功
12月5日に盛大に落成式擧行

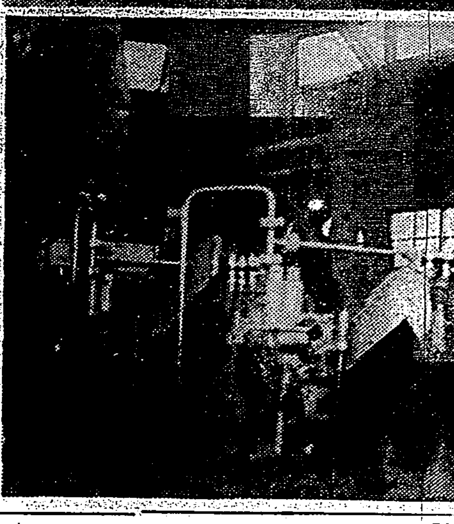

總督府糖業試驗所では豫て建築中であつた無水酒精工場が竣功したので十二月五日盛大な落成式を擧行する事になつてゐるが同工場試驗の結果は百パーセントといふ好成績を示し本島に於ける無水酒精の指導機關として偉大なる効果を發揮するであらうと期待されてゐる。此工場は原料使用一日三十噸日産四石でパーセンテージは九九・九%乃至一〇〇%を示し殆ど完全な無水酒精が製出されるので本島無水酒精界を指導すると同時に燃料國策に順應するため全國で二百四十万石の生産を目標としこの内、内地百六十万石、朝鮮二十万石、本島六十万石が割當られ昭和十二年から八ヶ年間に豫定の二百四十万石の生産高に達せしめる方針であるが、本島に於ては糖業と不可分の關係に在るから非常に早く目的を達する可能性が充分にあると期待されてゐる

（寫眞は無水酒精工場の全景、建物機械設備共十六萬圓—下は工場内の一部）

内山校長の徳を稱へ校庭に胸像を建設
父兄保護者ら多數參列して盛大に除幕式を擧行

【台南電話】台南市[illegible]港公學校長内山規留氏は昭和九年十一月の滿八ヶ年間同校長として盡瘁せし所少からず爲めに同校保護者會一同相謀り之を永久に記念する爲め同氏の胸像を建設し二十九日午前九時半より菊池市教育課長を始め來賓父兄等多數參列の下に盛大な除幕式を擧行、引續き講堂にて茶話會を開催した

……精神の向上を如實に物語つてゐる

街庄事務研究會開かる

台南州北港郡四湖庄役場會議室に於て去る二十八日午前九時より郡下各街庄職員二十餘名出席し郡より[illegible]同街庄主任大[illegible]臨席の上第五十三回北港郡街庄事務研究會を開催午前中北港郡四湖庄の諸簿冊閲覧の上講評あり、午後一時より左記研究事項の研究あつて三時頃閉會した

一、基本財産管理條例の件
二、吏員退職給與金遺族扶助料の件
三、同上基金積立[illegible]の件

……し左記事項の研究あつて四時頃閉會した

一、水道普及に關する件
二、防水堤防築造に關する件
三、學校經營に關する件
四、媽祖參拜者誘致に關する件
五、商業振興に關する件
六、米穀自治管理法施行の件

員林郡下の納税好成績
九九%八に達す

台中州員林郡下一街八庄に於る本年度下半期分州税總額は戸税二三、四五五円五三錢、營業税六〇、二六九円〇五錢、雜種税三、四四九円九〇錢で二十五日の納期限内に完納せし街庄は、水、埔鹽、溪湖、坡心、社頭及び永靖で徴收歩合は戸税九九%八、營業税九八%六、雜種税九八%六といふ驚異的好成績を示し當局の努力と納税[illegible]

八卦山一帶に博物園を設置
臺中州で内々計畫

【台中電話】台中州では八卦山一帶に廣大なる自然博物園を設置すべく目下計畫を進めてゐるが全島一万尺以上の高山四十九座の内台中州下で

三十餘座

を占めてゐる山岳州と云はれ動植物も豊富で[illegible]たる[illegible]石[illegible]等も[illegible]して天然記念物として保存を指定されてゐるものも可成あり[illegible]の如きは學界では世界的に有名で[illegible]

棲息せし

[illegible]

神宮大麻の頒布

[illegible]

産業振興會を開[illegible]

[illegible]

米穀統制組合の總會開かる

台中州能高郡に於ては十一月二十八日午前九時より埔里青年會館に於て米穀自治管理法に依る能高郡米穀統制組合創立總會を開催した、台中州よりは[illegible]技師外、名郡よりは[illegible]郡守、[illegible]課長等臨席、創立委員埔里街長の外[illegible]庄長、組合員となるべき地主及小作人五百十八名出席、定刻郡守の挨拶に次ぎ[illegible]務課長より組合設立に關する説明あり創立委員より推されて郡守議長席に着き能高郡米穀統制組合定款に就き審議の結果滿場一致異議なく可決決定、臨席官[illegible]技師の訓話及[illegible]長の祝詞ありて午後零時四十分散會

花蓮港三大隊の嚴かな軍旗祭
拜觀者營内を埋む

【花蓮港電話】花蓮港第三大隊の第一回軍旗[illegible]記念祭は二十九日午前九時半から同營庭に行はれたこの日は朝から[illegible]全く雲一天の[illegible]の如く各戸には國旗を掲げ祝意を表した、定刻祭典前に[illegible]奉安され[illegible]前にて將兵、在郷軍人、來賓、各學校生徒青年團員[illegible]の下に嚴粛に開式[illegible]

馬公重砲の除隊式

馬公重砲兵大隊本年除隊式は二十日同營庭に於て行はれ[illegible]

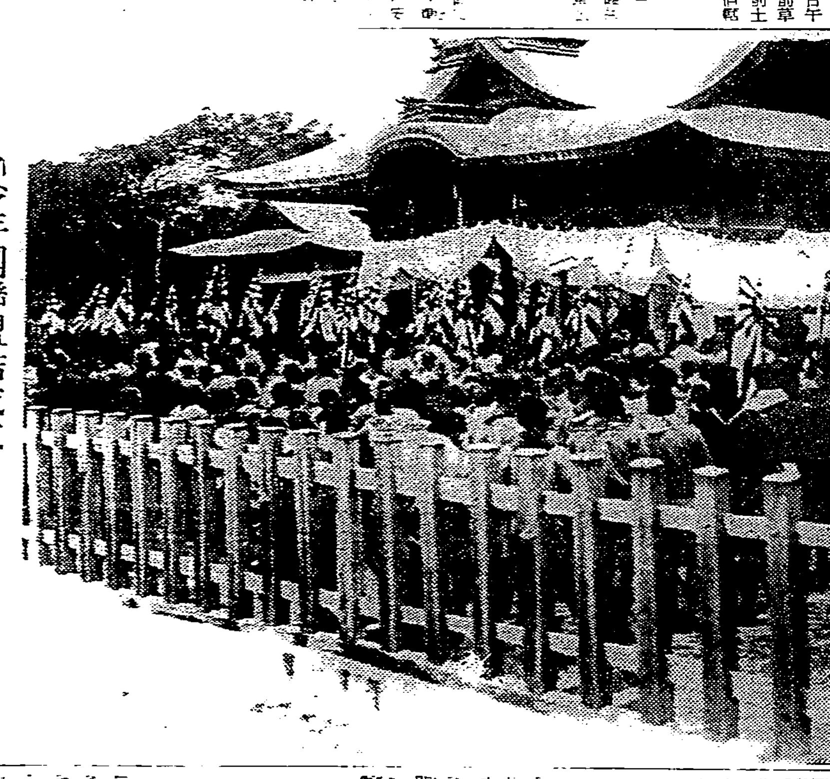

臺中州少年團聯盟結成式

高雄の輕銀工場
火入式を盛大に擧行
井坂同社社長ら多數參列　製品は12月から市場へ

【高雄電話】工業台灣の大立物日本アルミニユム會社の高雄工場は既報の如く半製品のアルミナを電解してアルミニユムを仕上げる工場即ち電解工場が竣功したので二十九日午前八時半より新装成れる同工場内に於て井坂同社社長、吉田專務、甲田工場長以下工場員全員列席の下に嚴かな火入式を擧行 先づ竹下高雄神社社司により型の如く諸儀が行はれた後 井坂社長の手によつて電氣スイツチを入れ電解爐に電流を通して閉式したが、機械は順調に回轉し十二月中旬頃には期待されてゐたアルミニユムの製品が市場に出される豫定である 尚原料ボーキサイドからアルミナを經て製品を仕上げる工場は明年[illegible]完成の豫定である

蘇澳庄民の國防熱

【宜蘭電話】蘇澳庄民の國防熱たかく郷軍蘇澳分會でかねて兵器購入寄附募集を行つたところ短期間に千二百餘円が集つたので直ちに三八式歩兵銃十五挺、十年式擲彈筒十五組を購入し此程寄贈したので二十七日午前十時より公會堂に會員全部と官民有志多數列席のもとにこれが獻納式を行つた

鹿港二公生らの遠足

鹿港第二公上級生徒一行約三百名は二十八日午前六時頃[illegible]訓導陳[illegible]引率され台中に赴き台中神社に參拜の上公園、新聞社、陳列館、師範學校を見學し、下級生一行約五百名は七時半頃林[illegible]訓導引率の下に彰化神社參拜、八卦山、水源地、彰化公園等各所の見學に赴き午後三時頃一同無事歸校[illegible]

陳助役の留任を排斥

台南州東石郡六腳庄助役陳[illegible]氏は十一月末を以て任期滿了を告げるが同氏は十六ヶ年間庄政に携はつて來た人であるが同庄州會議員[illegible]氏庄協議會員[illegible]氏外二十餘名の有志は庄政一新及び庄勢の進展を期する見地より陳助役の留任を排撃せんと二十八日午前田中郡守に[illegible]

煙草耕作の奬勵金授與式

【屏東電話】屏東專賣支局では三十日午前十時より支局構内に於て昭和十一年期煙草耕作奬勵金授與式を擧行するが受賞者は日出村谷田氏外十四名で當日は專賣局長代理として安達技師臨席の筈

屏東で大々的に防火演習を行ふ
一日朝七時半から

【屏東電話】内地に於ては各縣まちまちになつてゐる火防宣傳日を十二月一日に統一本年より全國一齊に火防宣傳を行ふこととなつたが本島でも之に倣ひ十二月一日を以て火防宣傳日と定めたので屏東市では當日前七時半サイレンを合圖に公園廣場に警察職員、消防組、壯丁團、台[illegible]、專賣支局の各私設消防隊員約五百名を召集して大々的に防火演習を實施することとなり之が準備を進めてゐる當日は公園廣場に各參加團集合の下に國歌合唱、國旗[illegible]、令旨奉讀、[illegible]神社に防火祈願、消火演習、救助演習等一行事をなし一方市内各戸に宣傳ビラ、ポスターを配布し[illegible]

州廳團優勝す

[illegible]

座談會

[illegible]

二水庄下の鳳梨生産者大會
參會者三百五十餘名

台中州員林郡二水庄下鳳梨栽培者三百五十餘名は去る二十七日午後七時二十分水媽祖廟内に集合し生産者大會を開催[illegible]臨席の下に[illegible]陳万年氏の開會に次いで[illegible]

……呼したる上各出席者と懇談[illegible]の交渉を爲したが結局左記の通り決議して午後九時過ぎ散會した

一、會社に生産者の苦衷を陳情し速やかに會社の覺醒を促す事
二、生産者本位の製造工場許可を其の筋へ懇願する事

少年團の野營

【台中電話】台中州少年團聯盟結成記念[illegible]野營は二日目の二十九日は午前六時全員起床し各種の訓練を實施した後同九時より[illegible]場式を擧行、閉式の辭に次ぎ[illegible]野營長の挨拶あり國旗降下の後感激の萬歳を三唱して閉式、それより[illegible]散會した

彰化署の壯丁團檢閲
一等は東門壯丁團

彰化署管内の壯丁團檢閲は二十八日午前八時より八卦山彰化グラウンドに於て擧行警務部長代理前田警部補以下栗山助役、長谷川警部、伊藤[illegible]課長その他[illegible]來賓多數臨席、定刻九時の壯丁團員四百餘名は[illegible]に集合一同整列[illegible]直に檢閲に入り午前十一時終了左記の通り成績發表あり次で[illegible]部長の訓示、優勝旗授與、[illegible]務部長代理前田警部補の訓示、優勝壯丁團長吳方枝氏の答辭あり夫より[illegible]壯丁團[illegible]拔技の表彰を行ひ分列式を擧行して午後一時より引續き同所にて運動會を開催午後三時半盛會裡に散會した

檢閲成績
一等東門壯丁團、二等保官壯丁團、三等西門外壯丁團

ポンプ操法
一等北門壯丁團、二等直轄壯丁團、三等[illegible]壯丁團

基督教會の講演會

台中州基督教[illegible]會では近時社會[illegible]の頽廢、思想の惡化をいたく憂慮し、特に知名な講師を招聘し二十七日より二十九日まで毎日午前八時、午後二時、午後七時半の三回に亘り講演會を開くと

昭和十一年期煙草耕作奬勵金授與式

……式を擧行するが受賞者は日出村谷田氏外十四名で當日は專賣局長代理として安達技師臨席の筈

大谷氏の講演

【高雄電話】高雄[illegible]會主催大谷光[illegible]氏の「高雄の將來」と題する講演會は二十九日午前十時より公會堂に於て開催、内海知事、高原内務、高橋警務兩部長、松尾市尹等官民三百餘名の傍聽者があり、盛會であつた

飛行八聯隊の除隊兵

【屏東電話】屏東飛行第八聯隊本年度退營兵百四名に對する除隊式は廿九日午前九時半から同營庭に擧行されたが、知事代理[illegible]地方課長、宗藤市尹、瀧口署長等多數官民參列、聯隊長訓示あつて十時半終了した

鹿港信組の役員會

鹿港の鹿港庶民信用利用組合役員會は都合に依り二十六日午後四時より街役場[illegible]に於て開催された指導組合長山口氏の外理、監事全員集合の上先づ[illegible]文坡氏を常務理事に選出し次ぎに廿七日より來月八日までの第一回資金拂込、十五日よりの四日間の總代選擧、二十六日の總代會開催、來年一月四日の業務開始などを協議可決した尚職員の[illegible]は施[illegible]、黃[illegible]、辜栢[illegible]三氏である

鹿港街の納税成績良好

台中州鹿港街に於ける後期分の納税は去る二十五日深夜迄[illegible]務主任と議員の協力に依り總額決定額四八、二五九円二九の中戸税と戸税割は九九・五%營業税と營業税割は九九・六%雜種税と雜種税割は九三・二%と云ふ成績を擧げた

苦力瀕死の重傷

【高雄電話】二十八日午後四時半頃高雄州鳳山街[illegible]がトラツク高一七七號を運轉して鳳山郡九曲堂人道橋台車道附近に差掛かつた際、台車に便乗してゐた本島人苦力一名が車と側面衝突し[illegible]は瀕死の重傷を負うた

西尾氏講演會

日本組合教會傳道部長西尾幸太郎氏は二十九日（日曜日）台北組合教會牧師[illegible]と共に屏東に來り、同夜七時卅分屏東[illegible]に於て傳道講演會を開催した

防衛團結團式

【宜蘭電話】蘇澳郡下に於ける蘇澳および南方澳兩地區の各防衛團は結成も完了したので去る二十三日兩日とも盛大な結團式を擧げたが二十四日より引續き樋口少佐の指導により本年中に各班の部分的訓練を完了し明年一月上旬に綜合訓練を實施する豫定である

嘉義の競馬

【嘉義電話】嘉義競馬第四日は二十九日午前十時から開始晴天に恵まれ盛況を呈した

一、丁班馳歩千四百米 1アケボノ（川口）1分45秒、2キチヨウ配當單4円複(1)2円90錢(2)1円
二、丙二馳歩千六百米、1イカツチ（許）1分57秒 2ミナト配當單3円複(1)1円80錢(2)1円50錢
三、甲乙混合騎乘速歩三千二百米 1イサム（川波）6分44秒、2サイフジ、3ヘクザン配當單2円40錢、複(1)2円10錢(2)4円20錢(3)80錢
四、丙一馳歩千六百米 1ダグラス（平井）1分50秒、2ソナレ、3ムシヤザクラ、配當單2円30錢、複(1)2円(2)3円80錢(3)1円10錢
五、乙二馳歩千六百米 1スキフト（吉永）1分56秒2、2アルゲス、3フクロク、配當單4円、複(1)3円50錢(2)1円10錢

辻谷氏の個人展

【台南電話】來台中の洋畫家辻谷勝三氏は十二月二、三の兩日午前九時から午後四時迄台南市旧武徳殿に於て個展を開くが出品數は六十點逸品揃ひである

募なかだち　求職一件一回 壹圓貳拾錢　其他 一回 壹圓七拾錢　匿名 倍額

外社員 招聘固定給有り無經驗者は指導す履歴書持參又は送れ 臺北市京町三 第一生命

内地商店向キ 確實なる人入用 内地人男十五六歳より二十歳迄の者數名 京町二ノ五九 秋本[illegible]店

店員入用 年齢二十四五歳 姓名在社

時計技師 至急入用 花蓮港筑紫通 伊藤時計店

菓子舗讓 御成町市場前 電四四九九 内地引揚ぐ 森永製品

女サービス係數名募集 年二十歳迄 十二月一日（午前十時面談） タイゲキ

米の神号ロール扱摺機　カイバ号葉切機
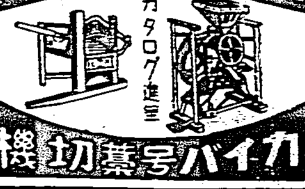
カタログ進呈　特約店募集

愛する御子様方の為に！　御弟妹様方の為に！

お父様　お母様　お兄様　お姉様　御喜び下さい！

これからお子様は必ず仕合せになります。本當に幸福です。トテモ美しい　トテモ面白い　トテモ爲になる

目も覚めるばかりの全巻極彩色！

講談社の繪本が　いよく出ます

日本中の御家庭を明るくし度い、世の中を美しくしたい、それには先づ以て、子供さんに良くなつて貰はねばとの大熱願に燃え、幾年も研究に研究を重ねて出來上つた繪本であります。

これこそ！キング始め九つの大雑誌を發行してゐる大日本雄辯會講談社が—

特別苦心の繪本です

何だ繪本か、と思はないで下さい

三つ、四つのお子様方から、小學生も、中學生も、女學生も、躍り上つて大喜び　樂しみ乍ら、トテモ喜びながら立派になります、出世します！

繪はすべて現代日本畫壇一流大家の執筆、大人が見ても見惚れる感動感激の繪本です。然もこの繪本が一冊三十五錢と云ふ安さです。

編輯者は勿論、畫家も先生方も、この繪本の爲ならと大喜び！　印刷も、製本も、各會社が最高技術者總動員！　眞剣熱烈の大奮闘によつて出來た[illegible]トテモ素晴しい

幼い子供は人生の新芽です、嫩葉です。

その時代の躾け方一つで、一生の運不運が決るものです。『講談社の繪本』こそ、この一番大切な時代の子供の心の糧です。お子様方が喜んで飛びつくことは勿論、御家庭全體が感激し、湧き立つ本です。

愛するお子様方、御弟妹様方にぜひ『講談社の繪本』をお與へ下さい

十二月一日全國一齊發賣!!

何卒 あと數日お待ち下さい　全國書店で販賣致します

九大雜誌　キング　富士　婦人倶樂部　少年倶樂部　少女倶樂部　幼年倶樂部　講談倶樂部　現代　雄辯

發行所 東京小石川　大日本雄辯會講談社（振替東京三九三〇）

花に濃淡あり (38)

片岡鐵兵 作
一木弴 畫

(其上演)

親ごころ (2)

「それは君、あんな世親を持つ女と一緒になつたら、男は一生浮かび上れない。第二、眼りに――まア僕と君との仲だから好いやうなものの、他所の會社だつたら、さういふ男は信用しないからね。近頃は、まじめた一流會社ぢや、要君の身許を社員の信用のバロメーターにしたつて、ちつとも不思議ぢやないんだ。永い一生のことだから、どうか運命で、うちの會社にばかり勤めてるといふわけにも行かなくなるかも知れない。さうなると――」

「いや、よく分りました。ですが僕はもうあの女と固く約束しましたので、今更、薄情なことも出来ないやうな氣持でして」

と梅本はここで社長と喧嘩別れになつたつて仕方がないと度胸を決め、はつきり答へた。

「ふむ。君は若い。惚れた女を思ひ切れなどと、野暮なことを云ふのは、決して僕の本意ぢやないんだよ。若いものが、はたから何と云はれようと、さつさつぱり思ひ切れるものでないのも、僕はよく承知してる。しかしね、梅本君。惚れた女を思ひ切れぬといふのも、實は若い間の幻想にすぎないんだよ」

社長は何でも知つてゐるといふ得意な顔で、言葉をつづけた。

「それは幻想だ。あの女を思ひ切る位なら死んでしまふ、とまで考へるだらうがね。しかし、惚れた女は思ひ切れる。たしかに思ひ切れるものなんだ」

「社長は、經驗がおありなんでせう」

と梅本は、少々茶化すやうにきいてみた。

「ハッハ、經驗といふほどでもないが、うちの奴と結婚する時に、實は僕も今の君と同じやうに女があつたんだ――まアそれはどうでも好いとして、代りさへあれば、どんなに惚れてても思ひ切ることが出来るもんだよ。代りがないから、あの女のほかに女はないやうに思ひつめるのだ。しかし代りが現はれて、成程、この女だつたらまんざらでもないといふことを悟らせて呉れるね。すると、今度だんだんその方へ傾いて行く。それが人情の自然だ。人は一生に一人の女しか愛することが出来ない、といふことになると、君そんなべら棒なことがもし本當なら、たいがいの男、自殺しなくちやならなくなる。何故つて、たいがいの男が、初戀が成功して夫婦になる、といふやうな幸福には出會はないからね」

梅本は默つてゐた。世の中のことは何でも知つてゐるといふ顔をしてゐる年寄りに反對して腹を立てさせるのが若い男の能ではないのだと彼は自分に云ひきかせる他はなかつた。

「そこで、僕は君に、その代りを提供しようと思ふんだが、どうかね」

「え?」

さてこそ、と梅本はどきつとして顔を上げた。その顔をぢつと見守りながら、

「どうかね。これは僕の口から云ひ出しにくいことだが、僕の娘、郁子だが、君はどう思ふかね」

「お待ち下さい」

梅本の声は落着きを失つてゐた。

「どうぞ、社長。お志はよく分つて居ります。しかし、姉とも相談しなければなりません。それまで、そのお話は、承はらぬことにして頂きたいのです」

「いや、別に急ぐことではないがね」

はつきりと縁談を持ち出させないやうに、その夜梅本は懸命に努力しなければならなかつた。

お茶屋を出た時は九時だつた。まださう遅くはないと、梅本は急に思ひ出し、社長と別れ、タクシーに乗つた。是非に會つて話したいことがあるのだ。

ラヂオ

午前の部

【六・三〇】朝の挨拶、ラヂオ體操、今朝の天氣のお知らせ…台北觀測所發表
【七・三〇】全國氣象通報…東京
【八・〇〇】家庭メモ(東京)
【九・三〇】週間女性展望(台北) 室田有

午後の部

【一〇・一〇】家庭料理(台北)第二高等女學校伊地知たづ子 △烏賊と三ツ葉のかき揚おろし大根△カレー汁
【一一・〇〇】日用品小賣値段、各局職業紹介事項(各局)午後の放送番組紹介(各局)
【一一・五五】台灣正米相場、肉豚取引相場
【一一・五九】正午の時報、氣象通報…台北觀測所發表
【〇・一〇】放送局編輯ニュース
【〇・二〇】演藝娯樂時間(レコード演奏)△管絃樂「一、円舞曲「チャルダス姫」(カルマン作曲)二、円舞曲「ルクセンブルグ伯爵」(レハール作曲)フエルクチ管絃樂團 三、メヌエット、作品十一(ボッケリーニ作曲)四、メヌエット、ト長調(ベートーヴェン作曲)プーランチェ管絃樂團 五、円舞曲「幸福な時」(グロオェピイグ作曲)六、バルカロール(ラスト作曲)ゲッツイ管絃樂團 七、メロディの哀(ハーバート作曲)ニュー・ヌエフエア管絃樂團
【一・四〇】全國氣象通報(東京)

夜間の部

【五・〇〇】子供の時間(山形)作文朗讀と唱歌(山形放送局開局當日)一、齊唱…山形民歌山形市内小學校聯合合唱團 二、作文朗讀…左沢小學校六年生園部清一 三、齊唱…山形縣立女學校五年奥山絢子 四、齊唱…山形市内小學校兒童聯合合唱團
【五・二〇】コドモの新聞(東京)
【五・二五】實用文講座(台北)第三十六講 候文の書法 伊服俱吉
【五・五五】カレント・トピックス(東京)
【六・〇〇】子供の時間(台北)お國南洋に育つ日本の子供 文教局 長島田昌勢
【六・三〇】博物館講座(台北)(台北・台南)軍南社頭目の娘タアタアに就て…安倍明義
【六・三〇】講演(台中のみ)最近帝國を中心とする世界政局の推移について…石川平司
【七・〇〇】俚謡(山形)一、吟声…山形縣楯岡町伊豆倉厚 二、七檜節…山形縣東根町那須野鈴村 三、新庄節…新庄町有志 四、山形おばこ…山形市有志 五、はながさ踊り…山形市有志
【七・二〇】物語(東京)馬賊の娘(野村愛正作)岸輝子
【七・五〇】俚謡(名古屋)意那文樂 一、安達ヶ原三段目…袖萩祭文の段 竹本越寿外 二、朝顔日記大井川の段…同竹本越玉外
【八・〇五】和洋合奏(東京)ミクニ和洋合奏團 指揮岡村穆言 意想曲 弥次喜多道中記(各自編曲)外二曲
【八・三〇】時報(東京)
【八・三一】新日本音樂と古曲(台北)一、秋の詞(小林愛雄作詞、宮城道雄作曲)尺八 菅雪山、琴 及川中春江 二、秋の思ひ(数方樂集より宮城道雄作曲)琴 菅喜美、今野悦子、琴 及川紘田中春江 尺八 菅雪山 三、千鳥の曲(数古今集より、吉澤検校作曲)琴 今野田中春江、菅喜美、琴 菅喜 今野悦子、尺八 菅雪山
【九・〇〇】台湾歌謡曲(台北)竪琴…坂谷、小宮堀、高年、伴奏…台北同志音樂會洋樂部△台湾小曲(台北)独唱…クラリネット…黄宗海、ピアノ…栗原昂、呂泉生陳財、三絃…官方良、胡弓…許明、板胡…再生
【九・二〇】氣象通報(台北觀測所發表)放送局編輯ニュース、新聞社提供ニュース(各局)各ニュース告知事項(各局)明日のプログラム發表(各局)

大脇月報進呈　名古屋千種驛前　大脇總本店

◉高級厚地メルトンオーバー(上等朱子綾裏付)
一、黒紺二種アリ
寸法…二尺八、二尺九
片前　八圓五十錢
兩前　九圓三十錢

◉純サージ詰襟服(上等綾裏付黒紺二種アリ)
上下一組大中小同價
上品　五圓八十五錢
特品　七圓八十錢

◉高級厚ラシヤ長乘馬ズボン
國防ラシヤ　三圓八十錢
茶霜紗　三圓八十錢
黒霜紗　三圓五十錢
極大、特大、大、中、同價

◉防寒耳付ケーベ帽子(一名耳カクシ)
最上シール　一個　七十錢
特長シール　一個　一圓
立毛特上　一個　一圓五十錢

◉防寒毛糸厚地モモ引
一本　一圓九十錢

實費百貨商店、井入商店、店頭にて…

名古屋特産羅紗　各種オーバー地　特製品價格
NO.60　片前　¥4.00
NO.65　兩前　¥4.40
カタログ進呈
合名會社　荒木商店
名古屋市東區宮町
電話本局(二)三〇四〇・七八八六　振替名古屋一五〇六

イーストマン　8ミリ　シネコダック
夜長の秋は、映畫に、撮影に、
面白い家庭映畫への
絶好のチャンスです
御家庭・御旅行・スポーツ……
なんでも活きた
8ミリ映畫に……
普通寫眞位の費用で眼の覺めるやうな映畫を樂しめる8ミリ
撮影機(20型) ¥195より
映寫機(40型) ¥155より
フヰルムは現像費を含みます
詳細説明書御申越次第進呈
東京市京橋區銀座西六丁目三　大阪市西區江戸堀南通一丁目三　コダック ジャパン リミテッド

ミツワ家庭藥
ミツワ 消化錠(こなれぐすり)
澱粉性食物は勿論、肉類鶏卵牛乳等をも消化し且つ脂肪をも吸收易からしむる理想の消化藥
(適應症)
[illegible]

本邦に唯一の
ミツワ 解熱錠(げねつぢやう)
感冒レウマチス神經痛等に因る發熱疼痛に奏效す
(適應症候)
感冒　レウマチス　神經痛等の發熱と疼痛と
定價　四十錢
ミツワ石鹸本舗　丸見屋商店藥品部　東京・兩國

内容藥品明記
醫學博士　藥學士　小平勲氏監製
ミツワ 健胃錠(ゐのくすり)
食慾減退、胃酸過多、胃加答兒等の病的消化器の慢性を帯びたるもの、保健に最適當す
(適應症候)
慢性胃加答兒　胃酸過多症　胃アトニー　胃擴張症　胃痛　消化不良　嘔吐
定價　二十錢・五十錢

ヘチマクリーム
强力乳化装置コロイド・ミル使用の超微粒子クリーム
大懸賞
應募者
愛用者優待
課題
左の文中の三つの〇に文字を入れると有名化粧品の名前になります何でせう?
强力乳化装置コロイド・ミル使用の超微粒子〇〇〇クリーム

御應募の方法
一、ヘチマクリームの外箱の裏面に(ヘチマクリームの外箱は無効)
1 問題の答
2 この廣告を御覧になつた新聞名
3 特等及一等の賞品中希望の品名を一品
4 貴方の御住所及御姓名を明瞭にお書きになつて
(一)最寄りのヘチマクリーム販賣店に御屆け下さい。
(二)又は左記宛直接御郵送下さい。(封書として十五瓦(四匁)毎に三錢切手貼用のこと。郵税不足はお斷り)
東京市日本橋區横山町六　天野源七商店懸賞係
一、應募と同時に抽籤券及び最寄り賞品を差上げ、更に締切後、厳正抽籤の上夫々規定の二重賞品を御送り致します。

更に抽籤にて二重賞品
特等　二〇〇名様(左の中御希望の品一點)
一、新柄小紋錦紗一反宛
二、優良本御召一反宛
三、本ラクダショール一枚宛
四、十八金ルビー石入指輪一個宛
五、銘仙入友禪羽二重帯地一本宛
六、婦人子供用雨季兼用コート地一反宛
七、豪華大和アルバム桐箱入一冊宛
八、書斎用具桐箱入一式宛
一等　五〇〇名様(左の中御希望の品一點)
一、男女兼用絹張洋傘一本宛(百名様)
二、特選本革製草履一足宛(百名様)
三、銘仙入友禪名古屋帯一筋宛(百名様)
四、流行型最新ハンドバッグ一個宛(百名様)
五、最新型絹毛織御家庭著一着宛(百名様)
二等　三、〇〇〇名様
當選賞品　京都…
御注意　賞品の御送りは…
東京・本舗　天野源七商店

右翼陣營戰線、統一
第一歩を踏出
臺北新起町の火事
南洋…邦人兒
第三回選士權大會

右翼陣營戰線の統一 第一歩を踏出す
"國體擁護、人民戰線排撃" 明春には單一政黨へ

【東京二十九日發】我國右翼團體はその數二百餘に及び從來相互間に連絡統制を缺いてゐたため未だ大衆運動の推進たるには至らなかつたが最近橋本欣五郎大佐の大日本青年黨の結成及び反ファッショ左翼の人民戰線運動に刺戟され右翼陣大同團結の声漸く盛んとなつて來たところ、去る二十六日愛國團體首腦者が某所に會合して右翼陣營戰線統一懇談會を開いてその具體的行動の第一歩を踏み出した、即ち松木悠平（愛國勞働政治同盟）高山小池四郎（愛國政治同盟）赤松久蔵（日本勞働組合聯合）赤松克麿（國民協會）中野正剛（東方會）橋本欣五郎大佐諸氏その他參集協議した結果「國體擁護人民戰線排撃」をスローガンとし來る十二月二日頃東京で結成準備を開き更に明春二月には全國の團體を糾合し單一政黨を結成することとなつた、政治的にもその成行注目さる

戰時狀態其のまま 全市は物凄い緊張
基隆の綜合大演習

【基隆電話】基隆の綜合大演習は午後一時情況指示とともに左の想定の下に火蓋を切つた

一、移民及び經濟問題に端を發し日本と某國との國交危機に瀕し兩國間の外交交渉は決裂狀態に陥れり

二、十一月二十九日午後一時臺灣防衛司令官は臺灣全島に防衛實施を發令し同時に基隆要塞司令官に基隆市及び基隆地區に於ける防空警報の發令及び解除權を委任せり

州下の演習は

一、午後三時高砂公園假裝住宅の小屋及び櫓の火災
二、三時四十分合同廳舍爆彈投下による消火及び救命袋による救護作業
三、四時二十分双葉町日出十番附近水道鐵管爆破
四、同時刻郵便本局の電話線破壞
五、五時五分社寮町電力變壓器破壞

何れも指導官指導の下に適切なる處置が講ぜられその外にも港內地區の船舶火災を始め地區指導官による演習が各地に於て行はれた、

斯くて本部指導官五十君中佐が驅けつけて行はれた演習は先づ一時四十分義重町岸田眼科醫院前十字路の持久性ガス彈を以て始まり二時十分に

爆彈 は天神町世界館前に投下大演習破壞水道鐵管破壞この演習では基隆として特別な緊張を集めてまたたく中に本物の假裝破壞を造り上げたのが人目を引き又水道破壞も本物の破壞が行はれた、ロンかけで提燈を作り傳令の自轉車やサイドカーが飛んで全市は戰時その儘の緊張振り物凄い許りの張切り方でカーキー服の氾濫である、その他にも一般市民に對するガスマスクの附け方教示あり避難所を設置して縱覽させる等有效適切なる

教育 も行はれた、演習中臺北よりは藤田知事三輪內務部長以下も來基川添團長を始め問崎要塞司令官多數關係者は袖を連ねて觀察して廻つた、尚午後一時過義重町四大和亭裏に本物の小火があつて消防組飛出し一寸どこも演習氣分をそそられた

夜は燈火管制 好成績に終始

【基隆電話】夜を迎へた基隆の演習は午後五時より早くも燈火管制である、九時迄數回に亘り空襲警報が發せられたが何回となく行はれた演習に市民も馴れ切つて警戒非常管制の區別の確なもので一つの燈火さへ認めない停車場も眞暗闇月光の下にぼんやりうつし出された演習される市中に防衛團員の走り廻る姿は緊張の固まりである、斯くて午後九時大きな成績を收めて一日の演習を終つた

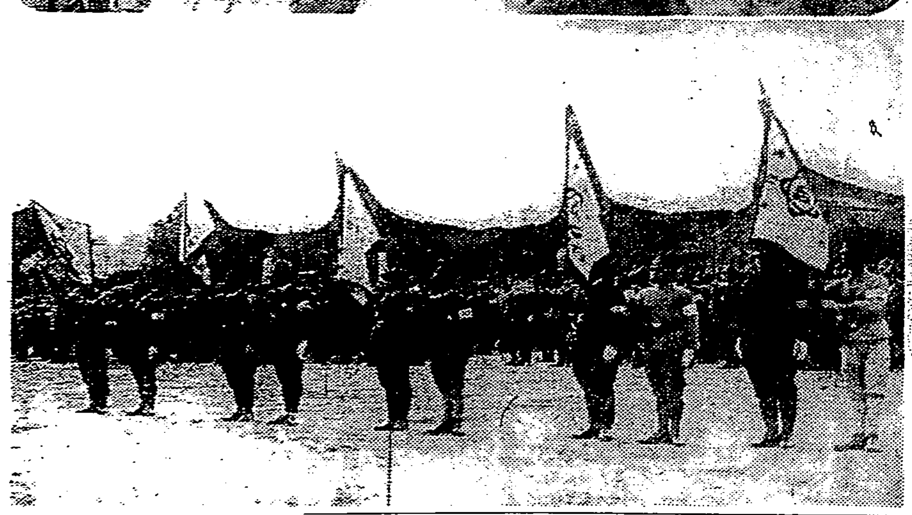

臺灣の防衛愈よ堅し！
（下）基隆市に於ける地區防衛團旗授與式（上）[illegible]

基隆空前の盛觀 防衛團旗授與式 團員五千餘名參加して

【基隆電話】基隆市に於ける防衛團結團式後始めての綜合演習が行はれた二十九日は朝來絶好の快晴に惠まれ又とない演習日和―演習に先立つ團旗授與式は午前九時より擧行八時過ぎから各地區防衛團員は各々お揃ひの團服に身を固めて公會堂下に集合續々式場たる高砂公園に繰込み市本部を最右翼に四地區防衛團、五特殊防衛團員が順次整列その數實に五千に達し正に基隆空前の盛觀である、男裝した北地區救護班看護婦や腰に梓の弓を張つた老人、はては子供を背負つて出動した配給係の內地人主婦連一面錦を飾した病盤を押して驅けつけた者、何れも特に人目をひいて涙ぐましいものを感ぜしめる、山下助役の開式の辭あつて團旗を樹揚、君ヶ代合唱に續いて川添團長は本部を始め四地區代表者に夫々團旗を授與し非常時を警める告辭を讀む、基隆要塞司令官代理中島參謀は全島に魁て斯くも優秀な防衛團の結成された事を祝ひ、それより川添團長以下の閱團式を行ひ同十時終了した各團は防衛團本部を先頭に團旗を押立てラッパ音樂隊のマーチにつれて歩武堂々式場を退き[illegible]つた

臺北高校辯論大會

台北高等學校の辯論大會は十二月一日（火）午後六時半から本社講堂に於て開催する

臺北新起町の火事

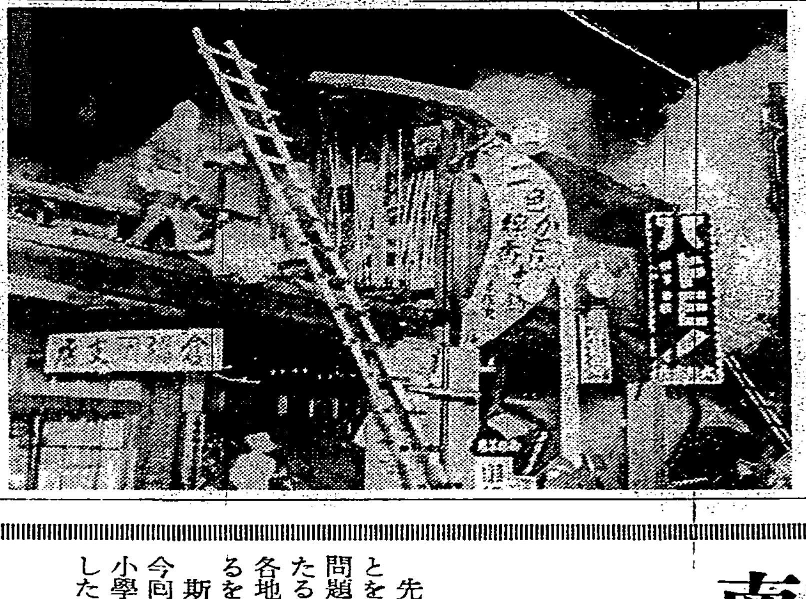

城北地區防衛團 結團式を擧行
女子救護班も出席

台北市城北地區防衛團の結團式は二十九日午前九時から建成小學校講堂に於て擧行された、團員一千五百名のうち一千二百名の外に女子救護班七十五名が出席、開會の辭に次いで一同君ヶ代を二唱して皇居を遙拜軍田榮治團長の挨拶、防衛班長川添夫氏が團員を代表して宣誓、石井台北市防衛團長の告辭、星加、郭廷俊兩氏の來賓祝辭があり陳東氏の發聲で大元帥陛下萬歲を三唱して十時閉會した

南洋邦人兒童の現狀につき講話
今夜島田文敎局長が AKからマイクを通し

太平洋に点の如き環境に育ちつつある二千五百の在南洋の小學校兒童に温かい手をさし伸べて慰問激勵の贈り物を別項社告の如き內容を以つて募集することになつたが、總督府文敎局に於てもこの企てが非常に適切なものであり、時宜に適したものであると云ふので積極的に後援することになり、三十日午後六時から台北放送局のマイクを通し、文敎局長島田昌勢氏が南洋に於ける邦人兒童の現狀について興味ある講演を放送することとになつた（寫眞は島田文敎局長）

全島をマラソンで一周する岡田氏
一兩日中スタート

[illegible]マラソンを廿九日間で、昭和十年四月大阪―青森（裏日本經由）青森―東京間を四十八日間で走破し更に本年は釜山日報社の後援で九州、台灣一周大マラソンを決行することとなり先づ[illegible]九州一周を終へ[illegible]來台したものである[illegible]に基隆を出發し西部から東部へ[illegible]一周の豫定と[illegible]いふことである、同氏は[illegible]とは思へぬ程の元氣であり[illegible]のオリムピック東京大會を[illegible]て台灣の青年に好刺戟を與[illegible]る、因みに岡田氏には一兩日[illegible]台北を出發するが、健康保[illegible]學校で講演したいと言つてゐた（寫眞は本社前に於ける岡田氏）

小松投手潰滅し 鐵團再び苦盃をなむ
十六A―五でCB勝つ

鐵團CB兩軍野球定期戰第二回戰は前日CB先勝の後をうけ廿九日午後一時九十分から円山球場に於て擧行、球審井野辺氏、壘審岐守[illegible]花田、山城の三氏、先攻は鐵團十六A對五のスコアーでCB再勝し午後四時終了

鐵 1000[illegible]
CB 00026[illegible]
◇ 桑田 奈須兩投手[illegible]

◇…[illegible]は全く裏切られ、一回戰[illegible]高橋、小松の到着となつた[illegible]アップは兩軍とも相當[illegible]化した、鐵の小松投手一、二回鐵團一回に一点を先取し[illegible]こそは好試合かと思はせた[illegible]死球田中の左飛を左[illegible]を許つて安打となし[illegible]の一点を取して遂に[illegible]これが精神的に[illegible]して、小松投手の潰滅[illegible]出となり、鐵團六、七回の追撃も及ばずCBの優勝に帰した
◇…この小松投手は確かに味はあ[illegible]

◇…年末には明治大學の渡台があるが、野球一番、島都球界の名誉のために今後の奮起を要望したい

試合經過

△一回（鐵）日笠、永田共に中前安打に出で三山の投前バントで三、二壘となり內山の中前安打で日笠生還、永田三進內山二盜日高四球、木村三振、白石二飛（CB）內田三振、三好投ゴ、國友中飛

△二回（鐵）小松二飛、栗原三振日笠三匍（CB）田中四球に出たが楠木遊匍で併殺、下村二匍失寺田四球、高橋遊匍で寺田二殺

△三回（鐵）永田左飛、三山三匍內山一匍（CB香椎遊匍、內田四球、盜、國友三振、田中左前安打野手失に內田、三好退り田中一擧二壘、楠木二匍

△四回（鐵）日高右飛、木村遊匍失捕逸で一擧三進したが白石三振、小松三振（CB）（鐵栗原退き永田左翼、關入つて中堅）下村四球寺田の投前バントに送られ高橋の三遊間安打で生還、香椎遊匍して高橋封殺、香椎二盜、內田遊越安打で香椎生還、投手暴投で內田二進、三盜の時捕手三壘に惡投して內田生還、三好四球（小松退き三山投手、永田三壘、內山左翼大川入つて右翼）國友四球、二壘牽制惡投に兩者進み田中一壘ベース上を拔く三壘打で兩者還り、捕手の三壘牽制球惡投で田中生還、楠木投飛

△五回（鐵）關一匍、日笠三匍、永田三振（CB）下村一飛、寺田中前安打、高橋遊匍失、香椎右翼二壘打で寺田生還、內田二匍三好四球、國友二飛

△六回（鐵）（CB高橋退き桑田投手、楠木退き河內一壘手）三山左越三壘打、內山遊匍失、日高三越安打で三山生還、木村右飛、白石二直、大川左前安打で內山生還、日高二進、關右前安打で日高還り日笠二匍で大川三封（CB）（鐵大川退き奈須右翼）田中右飛、河內左越二壘打一擧三壘を衝いて死し下村一邪飛

△七回（鐵）永田遊匍、三山中前安打、內山二匍失、日高投前で內山二封、日高、盜、木村三壘內野安打で三山生還、日高三進白石二匍（CB）寺田二匍、桑田三振

△八回（鐵）奈須三振、關中飛、日笠四球、永田投前（CB）三好二壘右を拔く安打二盜、國友遊飛、田中遊撃右安打二盜、河內三匍で三好生還、田中三進、下村中前テキサスヒット（三山三壘永田投手）下村二盜、寺田四球桑田四球（永田三壘三山投手）香椎三壘ベース上を拔いて下村寺田還り桑田三進、內田遊匍失で桑田生還、國友右飛

△九回（鐵）三山遊匍、內山遊三間安打、日高右飛、內山二盜、木村右飛

CB 內田 7　三好 4　國友 8　田中 5　楠木 3　河內 3　下村 6　寺田 2　高橋 1　桑田 1　香椎 9
打數 36　安打 12　犠打 1　四死 10　三振 2　盜壘 6　殘壘 8　過失 3

鐵 日笠 6　永田 8・7・5・1　三山 5・1・5　內山 9・7　日高 3　木村 2　白石 4　小松 1　大川 9　奈須 9　栗原 7　關 8
打數 39　安打 10　犠打 1　四死 2　三振 6　盜壘 2　殘壘 10　過失 8

（試合時間）二時間十分
（三壘打）三山、三好、田中
（二壘打）河內、香椎
（併殺）日笠―白石―日高
（捕逸）寺田

臺北新起町で 昨早曉三戸燒く
損害は七萬五千圓

二十九日午前零時四十分頃台北市新起町二の一七玩具物商橋本作次方二階表四疊半より發火、火勢猛烈で西隣の玩具物商大熊正五郎方及び東隣の菓子商堀田德一方に延燒、消防、警察官、憲兵、青年團員、壯丁等總出で消火に力めた結果橋本大熊兩家は全燒、堀田方は半燒で一時四十分鎮火した 原因は橋本作次の長男橋本謙造（一）が二階表四疊半に就寢の際、懷爐灰に火を点じたマッチの燃え殘りを新聞紙其他の入つて居たボール紙箱內に投入れて寢たところマッチの火が他へ燃え移つたもので損害は堀田德一所有の二階建住家三戸一棟三万円、橋本商店の商品家具計八千円、大熊商店のそれは一万円、堀田商店二万七千円、總計七万五千円に上り類燒を免れた田中商店も持ち出した商品がぬれて相當損害を蒙つた模樣であるが幸ひ人畜には被害がなかつた

臺灣齒科醫學會 總會と學術大會
きのふ臺北醫院

臺灣齒科醫學會總會は二十九日午前十時から台北醫院に於て開催された[illegible]會長[illegible]杉[illegible]決定[illegible]

南洋の邦人兒童を慰問する金品公募
日本を知らず育つ邦人子弟に 情操教育の資料を贈る計畫

先頃本社主催にて專門家の南洋視察を滿ひたる結果、幾多の貴重なる收穫と印象とを得たが右の中最も痛切なる問題の一つは南洋にある邦人兒童即ち第二世の教育問題である。南方遠く異境の空に親も、子も、教育者も如何にして環境を超越し、純乎たる日本人としての情操と人格の陶冶をなさしめるかについて悩み拔いて居り、南洋各地の日本人會會費の九割は實に教育費に投じてゐるも、其の結果は思はしからざるを悲んでゐる實狀である

斯くては、南方第一線に活動する邦人の意氣を沮喪せしむること甚大なるを思ひ今回本社は文教局の後援を得て比律賓をも含む南洋に現存する二十六校、二千五百の小學校兒童のために左の如き課外教育參考品を募集し慰安と激勵の資に供する事とした、大方の絶大なる御賛助、協力を得れば幸ひである

募集規定

一、物品　教具、教便物、兒童の課外讀物、其他參考品
末就學兒童用の繪本類その他小學校兒童に適當なる課外讀本、忠臣、神社、孝子、節婦、偉人の繪圖及び寫眞、映畫等（右は新品に限らず、見苦しく破損せざる程度の古物をも歡迎）
一、現金　適當の物品を新に購入補足する外、諸送其他の雜費に充當て、尚過剩あれば現金にて寄附の營

一、募集期間　十一月三十日より明年一月三十一日まで
一、受付　物品は臺北市龍口町教育會館（午前九時より午後五時迄執務）宛送付又は持參あり度し
寄贈物は各學校、團體、會社、銀行等に於て、取纏められ度し（但し鉛筆の總集纏異處分をなすものもある可し）
現金　一口五十錢以上とし、本社庶務係にて受理す
[illegible]

主催　臺灣日日新報社
後援　總督府文敎局

第三回濟士[illegible]大會
全台[illegible]第三回[illegible]大會は二十九日午前八時二十分から帝大附屬[illegible]に於て[illegible]催された
先づ第一次戰にて勝つた選手は第一組から栗原[illegible]坂元（台北高商）山內（台南高工）[illegible]（台南高商）[illegible]（台北高校）[illegible]（高商）村越（同）小林（台南高工）田中（台北高商）の八名で、それより此の八名がリーグ戰を行つた結果、優勝者は田中（高商）二位山內（台南高工）三位村越（高商）四位濱岡（高校）五位杉浦（高商）六位島（高商）七位坂元（高商）八位小林（高工）となつた

今日の天氣
△台北地方　東の和風晴
△北部地方　南東の和風晴
△昨日の最高氣溫　七七度七分（午後二時）
台北觀測所發表

激賞絶讚大好評の
嵐璃德大一座
二の替り藝題
1 伽羅先代萩　御殿より床下まで
2 梅川忠兵衛　封印切
3 大久保彦左エ門　皿屋敷登城
4 市松新版歌祭文　野崎村
連日滿員御禮申上ます
二の替り狂言として愈々三十日より二日間限り、
◎毎夕四時開場午後五時開演
榮座

◎印入タオル調製
臺北市京町二　電話四〇五五番
山陽タオル商會

急告
メイセンの大特賣
本日より五日迄五日間だけ年一度の大奉仕全店擧げて赤札付捕引券進呈
臺北市表町中通り　電話四〇番七番
秩父屋

公示
左記約束手形十二通ハ昭和十一年十一月廿四日午前十一時卅分頃市內京町三丁目ヨリ北門町踏切ニ至ル間ニ於テ遺失仕候間拾得ノ方ハ當社ヘ御屆出相成度薄謝トシ金五十圓也贈呈申可候

振出人	引受人住所	引受人氏名	支拂期日	手形金額
振出人	鳳山街大老爺	王万益	昭和十二年一月廿日	一、六八〇
同	嘉義市本町四	紀淵	同	貳、五四〇
同	嘉義西門町二	林振瑞	同	壹、五〇〇
同	斗六郡斗六街	呂順讚	同	貳、八五〇
同	員林街員林	張金印	同	壹、〇〇〇
同	南投郡草屯庄	莊六生	同	壹、五〇〇
同	竹山郡竹山街	李崇漢	同	貳、〇〇〇
同	北斗郡北斗	連捷	同	壹、四〇〇
同	竹山郡竹山街	李敦	同	壹、五〇〇
同	嘉義市西門町	林振瑞	同	壹、〇〇〇
同	北斗街北斗	連捷	同	壹、五〇〇

以上
臺北市永樂町三　太平町三丁目
昭和十一年十一月卅日
臺北市日新町二丁目一番地
株式會社林瑞紀商行　專務取締役 林德旺

歲末聯合大賣出し
景品總額 壹萬貳千圓
壹等 壹百圓 二十五本
以下七等迄 九萬五千五百七十五本
期間 十二月一日ヨリ三十一日迄
主催 嘉義商工會

總本店
帽子 [illegible]
防寒毛糸肩掛 [illegible]
モヽ引 一本一圓九十錢
大阪百貨取次、卸賣、詳細は至急御請求下さい

藥

總當り景品 特製 京都本みすや 御縫針（四種四十本入）一袋宛
一番景品を御送りします
[illegible]商店

【六・三〇】朝の挨拶、ラヂオ體操 今朝のお天氣のお知らせ…台北觀測所發表
【七・二〇】全國氣象通報（東京）
【八・〇〇】家庭メモ（東京）
【九・三〇】週間婦人展望（台北）宗田[illegible]
【九・二〇】氣象通報（台北觀測所發表）放送局報、ニュース（各局）公示事項告知事項（各局）明日のプログラム發表（各局）

…あの女のほかに女はないやうに思ひつめるのだ、しかし代りが無ければ[illegible]れて、感覺、この女だつたらまさらでもないといふことを覺らせて呉れるね。すると、A[illegible]だんだ[illegible]